SEGUNDO AÑO — Núm. 415.

PORTE PAGADO

Dirección, Redacción y Administración: AVENIDA DE MAYO 769

Buenos Aires, Martes 10 de Abril de 1917

Todas las cartas destinadas a la Redacción deben ser dirigidas al Director.

Como el diario no puede responsabilizarse por los manuscritos que se le envíen, ruega a los autores guarden copia de ellos.

Dirección Telegráfica: EPOCA, Buenos Aires

Teléfonos: "Unión" Telefónica 6394-95-96-97-98, Avenida

La Época

PRECIOS DE SUSCRIPCION

CAPITAL

$ m/n. Un mes 2.— $ m/n. Tres meses 6 $ m/n. Seis meses 12 $ m/n. Un año 22

PROVINCIAS

Un mes 2.50 Tres meses 7.50 Seis meses 15 Un año 28

EXTERIOR

$ oro Un mes 2 $ oro Tres meses 6 $ oro Seis meses 12 $ oro Un año 24

Número del día 0.05. — Número atrasado (dentro de los 30 días) 0,20—De fechas anteriores 0.50.

LA EPOCA se envía directamente por correo a toda persona que lo pida acompañando el importe correspondiente. Los pedidos de suscripciones para el interior de la República se atenderán por cualquier número de días a razón de 0.05 por ejemplar.

VEASE EN LA PAGINA FINAL LA INFORMACION DE ULTIMA HORA

10 DE ABRIL DE 1917

Los neutrales y la guerra

La prolongación y generalización de la guerra europea, juntamente con el empleo de procedimientos de hostilidad inusitados hasta ahora entre naciones beligerantes, ha venido labrando constantemente ciertas normas de derecho y ciertas relaciones de hecho que parecían definitivas, entre los países civilizados. No previó la penetración de los estadistas ni la sagacidad de los estudiosos algunos aspectos y repercusiones del conflicto que habían de alcanzar más tarde trascendental importancia. Entre ellos, la situación de los neutrales y las relaciones de su derecho con la situación y derecho de los beligerantes.

La última gran guerra europea — la franco-alemana de 1870 — no proveyó enseñanzas nuevas sobre el particular, manteniéndose más o menos dentro de las convenciones internacionales subscriptas por los pueblos e incorporadas al cuerpo del derecho público como una consecuencia de la profunda remoción de valores promovidos por las guerras de la revolución y del primer imperio. La tentativa más osada de violación de principios secularmente admitidos en la relación de beligerantes y neutrales — el famoso bloqueo napoleónico sobre el papel — abortó tan ruidosamente que el caso resultó ejemplar y demostrativo de cómo no se pueden desacatar impunemente principios escritos que traducen graduales conquistas de la moral sobre las costumbres de los hombres.

Pero ni las guerras napoleónicas ni el ya citado conflicto franco-alemán, circunscriptos geográfica y socialmente en un espacio de mundo y en un [illegible] de sociedad más o menos ex- [illegible] [illegible]encias sobre las naciones neutrales. No sería lícito atribuir a deliberada intención de los directores de las antiguas guerras este respeto por los derechos no beligerantes. Hay que creer, en cambio, que la flojedad de la solidaridad económica mundial por entonces solamente bosquejada, consecuencia a su vez del relativo atraso industrial y técnico de los pueblos y de las dificultades de las comunicaciones, favorecieron particularmente la situación de los neutrales, dejando a salvo, al mismo tiempo que sus intereses, los principios teóricos que regían las relaciones de beligerante a neutral.

Pudo esperarse, entonces, a los comienzos de la gran guerra actual, que las condiciones ordinarias de existencia de los estados extraños a la gran conflagración serían respetados. Prontamente había de disiparse tan falaz espejismo. Se advirtió, muy pronto, en efecto, que la solidaridad de los intereses humanos era orgánica e indisoluble. Bajo el imperio de una sola moral universalmente admitida las naciones civilizadas habían tramado industriosamente una obra común.

La ciencia aplicada a las industrias al disminuir la importancia de dos factores otrora irreductibles — el tiempo y el espacio — había acercado materialmente los pueblos, agrupándolos en un complexo tan compacto y solidario que todos los fenómenos que se produjeran en uno de sus elementos habrían de herir la sensibilidad general del conjunto. Se advirtió entonces que el mundo civilizado había dejado de ser una agrupación de entidades frágilmente vinculadas entre sí para convertirse en una verdadera entidad biológica, a la cual eran comunes todas las maneras de sentir, de pensar y de obrar. Fué la gran revelación de la guerra: la neutralidad sólo podía admitirse como un accidente físico, pero había dejado de ser un hecho moral.

Sobre las ruinas de la ilusión derrumbada, y aprovechando penosamente los elementos dispersos en la catástrofe, se alzó una teoría nueva. Comprobada la imposibilidad material de conservar intactos los seculares derechos de los neutrales, convínose en que bastaba la intención manifiesta en cada beligerante, de respetar en la medida de lo posible aquellos derechos para que estos no se considerasen lesionados. Fué ese un noble esfuerzo humano por salvar su tesoro de moral civilizada: admitíase el daño material para salvar el principio jurídico inviolable. En esa forma, el derecho, en espíritu, no perecía.

Pero una nueva violencia de los beligerantes, acorraló en su nuevo y postrer refugio a las naciones neutrales. Alemania, en nombre de la ley de la necesidad, — ley temible que pretendió justificar la invasión de Bélgica — decretó la guerra submarina sin restricciones. El reducto postrero fué puesto en jaque y la existencia del neutral subordinada a las conveniencias de la guerra. La actitud de Alemania equivalía a la abolición definitivo de los principios fundamentales que reglan las relaciones entre los pueblos. Proponía, en esencia, esta fórmula siniestra: los acuerdos entre naciones civilizadas son convenciones artificiosas que pueden ser denunciadas cada vez que un pueblo las juzgue incómoda para su manera de ser. El derecho internacional sólo existe hasta que alguien posee fuerza suficiente para sostenerlo. Está sometido, como todo, a la ley de la fuerza.

Y comenzó esa pesadilla tétrica cuyo relato llena la historia de vidas inocentes fríamente sacrificadas, de principios desconocidos, de intereses lesionados.

Pero la acción, en lo moral como en lo físico, engendra la reacción. La declaratoria de guerra de Estados Unidos a los alemanes, fundada por el discurso del presidente Wilson, documento este cuyo contenido moral y justicia humana honra a los hombres, ha sido la primera y elocuente respuesta al arresto del imperio alemán. El derecho no es una cosa mortecina e inerte, carente de energía vital y defensiva. Es algo vivo, incorporado al alma de los pueblos y capaz de acumular incalculables reservas en su defensa. La actitud de los Estados Unidos lo ha demostrado. El derecho existe porque ciertos anhelos de justicia son imperecederos en el espíritu humano.

Pero aún quedan en el mundo más neutrales, igualmente amenazados mo- [illegible] mente, aquellas naciones cuya debilidad las aconseja imperiosamente defender el derecho como al baluarte natural de su existencia. Fácil es — y no siempre muy fácil como se ha visto — a las grandes naciones, dotadas de grandes recursos, armadas con poderosos ejércitos y férreas escuadras, hacer respetar su derecho en particular, respondiendo a la agresión en forma severa. Pero la ley de los pueblos débiles es sustentar el derecho en abstracto, en esencia, como decálogo natural e inviolable de las naciones. Un derecho violado es una amenaza constantemente suspendida sobre ellos, sobre su existencia.

De ahí, precisamente, la atención con que los gobiernos sudamericanos han seguido las vicisitudes del principio escrito a lo largo de las peripecias del conflicto. De ahí arranca, asimismo, la necesidad de definir categóricamente su opinión de neutrales ante el sesgo nuevo impuesto por un país beligerante a la marcha de la guerra. En ningún momento, bajo ningún concepto, un estado sudamericano puede asentir a la transgresión de un solo principio, sancionado en materia de derecho internacional. Esta debe ser, y no otra, la ley de sus actos.

La "piuma al vento"

"...es un hecho tan inicuo y sugerente que, por sí solo, basta para intervenir la provincia. No puede haber orden institucional, ni pueden ser positivos los derechos y las garantías de los ciudadanos, mientras el gobierno, con un indulto semejante, se mofe de la justicia . . . ("La Vanguardia", de hoy).

"Calmen, pues, su temperamento, los regeneradores de pluma y acción que desean suplantar el oprobioso régimen de la provincia". ("La Vanguardia", de hoy).

Sábese que la moral socialista tiene de dúctil cuanto posee de utilitaria. Felizmente independizado de todo dogma ético no existe para el socialismo otro imperativo categórico que el de su fisiología. Vive bajo la ley del píloro. De ahí esa proteica facilidad suya para asumir actitudes y sostener proposiciones en número tan complejo y diverso que parecería la obra de una actividad contradictoria y desordenada, si no se supiera que contienen esa sólida unidad interior que sólo puede dar el interés. Todo el edificio de la actividad socialista está interiormente articulado por la macisa tramazón de sus conveniencias. Al cabo de todas sus puntadas siempre se encuentra el nudo previsor. Bajo la dirección constante de un propósito económico inspirado en el famoso materialismo histórico, el socialismo no teme contaminarse en las maniobras inferiores de una politiquería subalterna. Aplicando a su conducta aquella sagacidad que descubre la sabrosa trufa en la ciénaga, el socialismo cuida poco de embarrarse la nariz, si ello puede redundar en provecho suyo. El sabido principio hedonístico de los economistas es interpretado en forma particularmente ventajosa por una agrupación que persigue infatigablemente el éxito material como única razón de ser de su existencia.

Siempre a la caza de logros y granjerías girados verbalmente al haber de un proletariado que no toca todavía los beneficios que ya han devorado sus dirigentes, el socialismo ha pasado por todas las latitudes de la ética política. Es la "piuma al vento" de la popularizada aria. Dócil, no a la sugestión de sus pasiones sino al consejo de sus apetitos, ha seguido todos los caminos que pueden conducir a la mesa servida. Ultimamente se ha puesto al servicio del señor Ugarte, quien aprovecha como puede el instrumento puesto en sus manos por una obsecuencia que de la altivez democrática apenas ha conservado ciertas inofensivas fierezas verbales.

Pero aún reconociendo sus incuestionables aptitudes para cumplir ciertos oficios, hay que convenir en que no siempre el socialismo elude los peligros de un desliz. Ya se sabe que al mejor cazador, etc....

De dos sueltos del diario socialista tomamos los párrafos que nos sirven de acápite. Ellos ponen de relieve una falla en la singular concordancia de las actitudes socialistas, que halla perfectamente hacedero pedir en primera página la intervención a Buenos Aires para proseguir en la segunda su tarea de defensor del ugartismo. Realmente, la sofística da mucho de sí; pero no tanto. Y si bien la ética socialista es más elástica que la moral generalmente admitida, no hay por qué silenciar le ciertas maneras de estirarse. La pluma de los escribas socialistas debe mantenerse, siquiera, dentro de su condición de pluma, que para todo hay medida. Ataque hoy al señor Ugarte, si ello le conviene momentáneamente; pero no lo defienda en el mismo día. Ponga siquiera veinticuatro horas de tiempo entre sus cambios de frente...

El conflicto entre el Brasil y Alemania

RUPTURA DE RELACIONES

Las noticias que a continuación transcribimos vienen a demostrar que se ha resuelto el problema pendiente entre los gobiernos de los países arriba mencionados; y que esa solución se inclina al más sensible de los extremos en disyuntiva: la ruptura de relaciones diplomáticas.

Debemos creer que ha sido absolutamente imposible a uno y otro gobierno encontrar salida más ecuánime al lamentable problema planteado por la política naval bélica del imperio germano.

Las noticias a que más arriba hacemos referencia son las siguientes:

RIO DE JANEIRO, abril 10 — La nota del gobierno nacional rompiendo sus relaciones diplomáticas con Alemania será publicada de un momento a otro.

La nota de referencia fué redactada ayer a las cuatro de la tarde, después de la conferencia que el ministro de relaciones exteriores, general Lauro Müller, celebró con el embajador de Portugal, doctor Duarte Pereira Leite y en la que también tomaron parte los doctores Rodrigo Octavio y Clovis Bevilacqua, respectivamente consultores jurídicos de la república y del ministerio de relaciones exteriores.

Podemos anticipar lo que dice la nota del Brasil a Alemania dando por [illegible]

El gobierno hace en ese documento la historia de las ocurrencias y sucesos que tuvieron lugar antes del torpedeamiento del vapor brasileño Paraná.

Luego se refiere a la nota de la cancillería brasileña al gobierno alemán y también al telegrama del 13 de febrero pasado, cuyo texto es ya conocido ahí, atribuyendo la responsabilidad de Alemania en cualquiera de los hundimientos relacionados con la campaña submarina.

La nota termina declarando suspendidas las relaciones entre el Brasil y Alemania.

La redacción de la nota es muy semejante a aquella nota en que el gobierno de Floriano Peixoto rompió las relaciones del Brasil con Portugal.

RIO DE JANEIRO, abril 10 — Las relaciones diplomáticas entre el Brasil y Alemania, están virtualmente rotas. Como lo anticipamos anoche, falta la comunicación oficial a la prensa para que se ratifique esa situación.

El ministro de marina, almirante Alexandrino de Alencar, llamó esta mañana a su gabinete a los jefes de las divisiones de la escuadra nacional, para estudiar conjuntamente y ultimar los preparativos de la próxima acción en el Atlántico.

Los buques de guerra dejarán el puerto de Río Janeiro a la primer orden.

El gobierno ordenó igualmente que sean presentados con máxima urgencia relatorios sobre las condiciones en que se encuentran las belonaves.

Los dreadnoughts Minas Geraes y Sao Paulo haránse al largo apenas terminen la limpieza urgente que ya se les está haciendo.

RIO DE JANEIRO, abril 10 — Por resolución del gobierno han quedado suspendidas las comunicaciones postales con los imperios centrales.

Ha sido redoblada la vigilancia en aquellos establecimientos militares donde existen varios empleados alemanes.

Como consecuencia de la ruptura de relaciones entre el Brasil y Alemania, el gobierno nacional procederá al inmediato retiro de los exequaturs concedidos a los cónsules alemanes, los cuales entretanto podrán permanecer en el país si así lo desearen.

Los intereses alemanes aquí, quedarán a cargo de España.

El diario "Gazeta de Noticias" y otros periódicos, llaman la atención del pueblo para el retiro del ministro [illegible] de que los brasileños sepan guardar su serenidad y su educación nunca desmentida.

ULTIMO MOMENTO

Ruptura de relaciones entre el Brasil y Alemania

RIO DE JANEIRO, abril 10. — El ministro de relaciones exteriores, general Lauro Muller, se trasladó esta tarde al palacio Cattete para informar al presidente de la república, doctor Wenceslao Braz sobre los últimos despachos recibidos relacionados con la ruptura de relaciones con Alemania.

Uno de esos despachos se refiere a la aceptación por parte de Suiza de la vigilancia de los intereses brasileños en Alemania.

En la misma conferencia el presidente dió su aprobación a la nota redactada ayer y con la cual se comunica la ruptura.

El gobierno ha informado oficialmente a la prensa de que el presidente de la nación, despues de estudiar detenidamente la situación, ha decidido romper las relaciones diplomáticos con Alemania.

Enseguida se comunicará esta decisión al ministro alemán A. Pauli.

Reina enorme entusiasmo. Los diarios han fijado la noticia en los pizarrones.

BRENO!

"La Prensa" evoca al guerrero galo—supongamos que realmente existió Breno, que echó el gladio a la balanza y que exclamó lo que sabemos—con esa displicente soltura que sólo se adquiere en el frecuente comercio con los espíritus. Todos los aficionados a consultar manes propios y ajenos, mediante el trípode litúrgico adivinarán en esos modales de "La Prensa" la presencia de un iniciado.

El fiero Breno y su pesado instrumento mortífero han sido convocados por "La Prensa"—¡vae victis!—en defensa de Sr. Ugarte. Porque "La Prensa" defiende ahora al señor Ugarte; echa resueltamente su monstruosa bocina—¡el gesto de Breno!—en la balanza política. "¡Quantum mutatis ab illo!" (Como puede verse, también sabemos citar, de vez en cuando, y a la manera de "La Prensa", nuestra pequeña locución latina).

Volviendo al adusto Breno, "aprivoisé" por "La Prensa" hasta el grado de utilizarlo en las faenas del editorial, diremos que el citado diario, comentando la posibilidad de una intervención en la provincia de Buenos Aires, llega a la conclusión que el decreto presidencial, equivaldría al difundido gladio y reproduciría la escena aquella del espadón en la báscula. Y "La Prensa" se encarga, naturalmente de proferir el obligado ¡vae victis!

Está bien. Dentro, naturalmente, de la lógica inquietante de "La Prensa" el cual diario, después de reprochar a la situación bonaerense todas las picardías que dice conocerle mejor que nadie, concluye en oponerse a una corrección de origen federal. Criterio semejante al de las madres cariñosas que se reservan el derecho de hablar mal de sus hijos a condición de que nadie pueda hacer lo mismo. Bien sabe, empero, "La Prensa", que no habría medida mejor justificada que la intervención a Buenos Aires, reclamada por toda la opinión independiente de la provincia. De modo que deje a Breno en los viejos manuales de historia anecdótica y abandone su difundido latín. En Buenos Aires se necesita moral política y administrativa y buena conducta constitucional; no existiendo eso, sobran las sombras de los guerreros galos con o sin balanzas a la vera.

En la dirección de Tierras y Colonias

Pocas novedades podemos agregar a la copiosa información que hemos venido dando todos los días con motivo de la investigación que se lleva a cabo en la dirección de tierras y colonias.

El doctor Masa, ha celebrado esta tarde una larga conferencia con el ministro de agricultura, doctor Pueyrredón, acerca del primer decreto, sobre caducidad de contratos de arrendamiento y venta de tierras fiscales que se dará a la publicidad pasado mañana. Podemos adelantar que por este decreto, quedan caducas más de setecientas mil hectáreas de tierra en el territorio de Santa Cruz y que aparecen en manos de acaparadores.

Los nuevos buques tanques

Traerán petróleo en vez de carbón

Ultimamente anticipamos a nuestros lectores el propósito del ministerio de marina de traer un cargamento de carbón en los nuevos buques tanques — Ingeniero Huergo y Aristóbulo del Valle — que acaban de ser construídos en Norte América con destino a la comisión administradora del petróleo de Comodoro Rivadavia.

Para transportar combustible sólido era necesario realizar varios arreglos a bordo de los buques, a lo que se negaron los astilleros ante el temor de que se perjudicaran las instalaciones de las naves.

En vista de ello, el ministerio ha resuelto que traigan petróleo en lugar de carbón.

SITUACION DE LA PROVINCIA DE BUENOS AIRES

EL ASESINO DE ALBERTO DE DIEGO EN LIBERTAD

UNA DISPOSICION MONSTRUOSA

El proceso Garibaldi-Guazzone

ALIANZA DE LA POLITICA Y LA JUSTICIA

LAS AUTORIDADES DE LOBERIA

PIDIENDO LA INTERVENCION

El asesinato de Alberto de Diego — El criminal recobra su libertad — Indulto monstruoso — Actitud de la corte suprema.

A pesar de su elevada jerarquía, que por eso mismo debiera substraerla de toda influencia ajena a la alta misión que le está encomendada, la corte suprema de justicia de la provincia de Buenos Aires no está exenta de las fallas que caracterizan a todos los demás organismos jurídicos del vecino estado.

Diversos concretos acumulados de un tiempo a esta parte llevan, por lo contrario, a la conclusión forzosa de que en la mayoría de los casos aquella corte suprema no tiene otro oficio que el de ratificar, de acuerdo con extrañas inspiraciones, las irregularidades, entorpecimientos y vicios de toda índole en que incurren con excesiva frecuencia las corporaciones de justicia que le están inmediatamente subordinadas.

A este propósito debemos recordar, entre otros numerosos casos, la actitud asumida por la misma corte suprema en el pedido de anulación de las elecciones municipales de noviembre del año pasado, actitud concretada en un fallo que justo en apariencia — puesto que anuló las mencionadas elecciones — era en el fondo de una evidente incapacidad, ya que se limitaba a suprimir el efecto dejando en todo su vigor la causa de que procedía, es decir, los 2 incisos de la ley orgánica de municipalidades de la provincia que constituían el principal objeto de la impugnación, porque tales incisos, expresamente dispuestos para ese fin, son en realidad dos instrumentos "legales" con que cuenta el gobierno para repartirse a su modo los cargos municipales en los pueblos superiores a veinte mil habitantes, o sea los más importantes de la provincia.

Esa misma censurable actitud de la corte suprema, sólo que en términos [illegible] de Alberto de Diego, crimen que excitó, como se sabe, la indignación de toda la república por las alevosas circunstancias en que fué perpetrado.

La corte suprema de La Plata, en efecto, a juzgar por las mismas declaraciones del ministro de gobierno de la provincia, acaba de poner en libertad al asesino de de Diego, reduciéndole sin causa conocida una pena — doce años de presidio — que ya en la sentencia primitiva resultaba en notable desproporción, por su exigüedad con la magnitud del delito perpetrado.

Sólo tres años de reclusión ha juzgado suficientes la corte suprema para expiar un asesinato tan alevoso como el de que fué víctima de Diego, período algo menor al que asignan todos los códigos del mundo para castigar cualquier simple atentado a la propiedad privada, sin efusión de sangre ni demás circunstancias agravatorias.

Pero resultaría labor enteramente inadecuada la de buscar cualquiera clase de justificativos legales a la decisión de la corte suprema de la provincia. Hase repetido hasta el exceso que, en la provincia de Buenos Aires, no puede hablarse de división de poderes ni menos de delimitación de funciones, base de cualquier estado republicano y democrático. En dicha provincia no hay otros poderes ni funciones que los concentrados en el gobierno central de la misma, a cuyo engranaje y funcionamiento están férreamente supeditados todos los demás organismos administrativos, judiciales o políticos, de existencia y actuación puramente nominales.

La corte suprema de justicia no escapa a esta ley. Por lo contrario, está tan dentro de ella, que disposiciones como la expedida a favor del asesino Juan Ranaso aparecen en completo acuerdo con el secundario oficio que desempeña en la provincia de Buenos Aires. La renovada indignación que ha vuelto a producirse con motivo de la libertad del criminal Ranaso, complemento de la que produjo su bárbaro delito, tiene que volverse de plano contra el gobierno de la provincia que es el único responsable de tan inconcebibles excesos.

La corte suprema en relación a ese gobierno guarda una posición exacta de cómplice a autor principal; paralelismo que puede extenderse a todos los demás poderes y autoridades secundarias de la provincia.

De ahí que sea el gobierno de La Plata el llamado exclusivamente a rendir cuentas ante el país y ante la opinión pública de hechos tan monstruosos como la libertad acordada por la suprema corte al asesino de Alberto de Diego.

La policía de Lobería — Procedimientos de las autoridades — Indignación del vecindario — Pedido de intervención.

El comité independiente "Unión Popular de Lobería" acaba de dirigir una nota al ministro del interior, en la cual después de exponer las anormalidades y enormidades a que se ha entregado el oficialismo de aquella localidad, se concluye por solicitar la intervención de la provincia como único medio para restablecer el orden y el principio de autoridad en el punto mencionado.

Muchos, y todos muy graves, son los cargos que en la referida solicitud se concretan contra los dirigentes políticos y administrativos de Lobería. El origen que se atribuye a los procedimientos de suma violencia asumidos por aquellas autoridades, es el escaso arraigo que siempre tuvo en Lobería el partido oficial, situación visiblemente incómoda que ahora se trata de subsanar mediante todo linaje de presiones y persecuciones para el vecindario, cuya gran mayoría, como dejamos dicho, no es adicta a los poderes allí constituídos. No es raro, pues, que desde que el oficialismo de Lobería llegó a tal conclusión, comenzaran a desfilar diariamente hacia la comisaría local nutridos grupos de trabajadores escoltados por agentes. Los trabajadores eran registrados en la comisaría donde se les secuestraba la libreta de enrolamiento y se les acusaba de estar complicados en robos supuestos de los que nunca se tuvo en el pueblo conocimiento alguno. El comisario, en cambio, no advertía delitos tan reales como la casa de juego instalada por el comité conservador a una distancia de cuadra y media de la misma comisaría. Es cosa averiguada, que por procedimientos igualmente perentorios se logró integrar el concejo deliberante con tres miembros conservadores, los cuales, como es lógico, formaron el bloque obstruccionista de la corporación, motivando pronto un largo pleito cuyos antecedentes están en posesión del gobierno de la provincia.

Los mismos concejales se negaron más tarde a practicar el escrutinio en las elecciones legalmente realizadas en noviembre del año pasado, produciéndose de inmediato la acefalía del consejo escolar que era el oculto motivo de la abstención indicada.

Entonces se solicitó, junto con la protesta consiguiente, que se enviara para dirimir el conflicto un árbitro equidistante de las fracciones políticas de Lobería, solicitud a la que respondió el poder ejecutivo de la provincia enviando como delegado, precisamente, al jefe del partido conservador local que como es lógico, falló de acuerdo con los intereses del partido.

A igual conclusión llegó otro comisionado posterior, denominado Juan B. Echevarría, que sobre ser extranjero no reúne ninguna de las condiciones exigidas en los artículos [illegible] desempeñar aquella labor [illegible] contar con su ostensible afección hacia la fracción conservadora.

En resumen, tanto el régimen municipal como la educación primaria están notablemente alterados en Lobería, a causa de las arbitrariedades y conminaciones del oficialismo local. De ahí el descontento del vecindario, cristalizado en la solicitud dirigida al ministro del interior, destinada a reparar un orden de cosas violentamente subvertido.

Digamos para terminar, que esa solicitud, lejos de ser un caso único, representa solamente uno de los múltiples indicios que completan el grave diagnóstico de la situación porque atraviesa actualmente la provincia de Buenos Aires.

El proceso Garibaldi-Guazzone — Apelación ante el congreso nacional — Arbitrarias aplicaciones de la ley — Numerosos concretos.

En la tarde de hoy ha sido presentada a la secretaría de la cámara de diputados, la acusación que don Emilio Garibaldi entabla contra la justicia de la provincia por la falta de garantías en esa administración, acordada por la constitución nacional a todos los hombres que habitan el territorio de la república.

Tras un ligero examen de lo que constituye la libertad fijada por los preceptos legales, el señor Garibaldi, afirma con datos comprobatorios que en la provincia de Buenos Aires los jueces trafican, los poderosos se burlan del código, y se arrestan a los débiles, a los desamparados y a los pobres, mientras los oficialistas gozan de toda impunidad para sus delitos y depravaciones.

Luego refiriéndose concretamente al proceso que sigue contra el señor José Guazzone, después de analizar los procedimientos que se han empleado para torcer en su perjuicio la acción de la justicia, apunta como hecho irrefutable que la investigación mandada practicar por la legislatura, relacionada con el funcionamiento de los tribunales, puesta enfrente a la resultancia de lo actuado por el jury de enjuiciamiento constituye la burla más grande, lanzada ante la faz de un pueblo sediento de justicia.

Es evidente — dice — que jueces, camaristas y miembros de la corte viajan diariamente desde su residencia al punto donde desempeñan sus funciones en compañía del presidente y miembros del jury, lo que no es óbice para aceptar como verdad el domicilio simulado, que la policía se apresura a testimoniar como real. Se ha comprobado también que la justicia acusa graves deficiencias, retardo, denegación, vicios administrativos, etc., sin que se haya dictado providencia alguna al respecto. La investigación ordenada por la suprema corte a los tribunales del centro, ha sido pro forma y al sólo efecto de acallar la grita de los litigantes hartos de subterfugios, de ignorancia y relajamiento. Y la comisión nombrada por el jury de enjuiciamiento respecto de la moralidad del juez Enrique A. Stolbizer como asimismo la investigación por los inspectores de la suprema corte, la primera fué parcial y la segunda falseó la verdad con conocimiento de causa respecto del juez doctor Manuel Fernández Cutiellos.

Siguiendo así su exposición el señor Garibaldi, llega a la conclusión, rubricada por los hechos, "de que la justicia tanto en materia civil como penal, se encuentra en manos de los jueces como patrimonio propio, (salvo rara excepción) para crear rentas a sus allega-

dos; para favorecer a los vagos serviles, a los que trafican y se desdoblan en bondades; para los ladrones y criminales de alta alcurnia, para los delincuentes que disponen de dinero y los llamados "hombres políticos" con su cortejo de asistentes y matones.

"La aplicación caprichosa de la ley y la mala distribución de la justicia resultan en la provincia de Buenos Aires, los principales factores de la vagancia, el cuatrerismo y un sin número de delitos contra la propiedad y la libertad individual, como efectivamente fué víctima el suscrito de diversos delitos algunos de ellos ejecutados por las propias autoridades.

"La actitud del procurador de la corte es una nueva mistificación con todas las características pomposas para engañar al pueblo y que en vez de darnos un aliento de esperanza en la purificación del organismo judicial nos ha suministrado la prueba contraria con los casos que analizamos.

"Habiendo una ley recientemente sancionada que señala expresamente las obligaciones a que están sujetos se hizo necesario que el procurador general les recordara — puede decirse mensualmente, su deber — es decir, que deben fallar las causas dentro del plazo fijado por la ley (téngase presente) y "nada más"; como si en la brevedad estribara la buena administración de justicia; cuando la protesta del pueblo entero de la república consiste en la consumación del prevaricato, la impugnidad de los delincuente y estafadores (entre estos muchos curiales) el latrocinio, la expoliación de menores y honestas familias con abuso de autoridad, injustas sentencias y resoluciones mercenarias.

Cítase también en el memorial de referencia serios casos comprobatorios de la amoralidad que prima en todo lo que atañe a la justicia bonaerense. Y terminase el alegato con los siguientes acápites que demuestran hasta donde se puede llegar, acusando la subversión de este capítulo de la administración pública bonaerense.

"Que en la provincia de Buenos Aires se viola, se mata y se roba a la luz del día con la complicidad de las autoridades cuando no son las mismas en algunos casos. Que la provincia de Buenos Aires carece de leyes que respondan al "desiderátum" de un pueblo culto. Que los procedimientos del jury de enjuiciamiento y de la suprema corte de justicia constituye un tráfico de parcialidad e inmoralidad. Que las leyes de la provincia de Buenos Aires y su aplicación están en pugna con la constitución nacional que garante la vida y los intereses de los que habitan el territorio de la república".

Reorganización radical en la provincia

Convenciones seccionales

LAS ASAMBLEAS DEL DOMINGO

El comité de la unión cívica radical de la provincia de Buenos Aires, que preside el diputado nacional Pedro Solunet, ha dado término a la reorganización de los comités locales con los actos populares que se han venido celebrando en las principales ciudades y pueblos, y sobre los cuales ofrecimos oportunamente una amplia información.

Completando dicha reorganización conforme a lo establecido en la carta orgánica, el domingo próximo deben celebrarse las seis convenciones seccionales, correspondientes a igual número de secciones electorales en que se divide la provincia.

[illegible] de los comités locales, [illegible] la designación de autoridades para cada sección y de los delegados para cada una de ellas al comité central y convención provincial.

Según la convocatoria ordenada, la convención de la 1.a sección se reunirá en San Martín bajo la presidencia del señor Delfor del Valle; la 2.a en San Nicolás presidida por el doctor Celestino Sierra; la de la 3.a en Lomas de Zamora por el ingeniero Luis Monteverde; la 4.a en Lincoln por el coronel Ricardo Pereyra Rozas; la 5.a en Las Flores por el doctor Ricardo J. Davel y la 6.a en Bahía Blanca con la presidencia del doctor Valentín Vergara.

Una vez efectuadas por los delegados las designaciones a que hacemos referencia, antes de finalizar el mes en curso se reunirá en La Plata la convención general, con el objeto de constituir las autoridades directivas del partido y nombrar los delegados ante el comité nacional y convención nacional.

La celebración de estas asambleas, dará margen en las ciudades elegidas para el acto, a diversas manifestaciones demostrativas del sentimiento cívico y solidaridad partidaria.

ASISTENCIA PUBLICA

Curso de primeros auxilios y cirujía menor

El doctor Leopoldo Bard, inaugurará en el hall de la Asistencia Pública, el viernes 20 de abril, a las seis p. m., su curso de primeros auxilios y cirujía menor.

Los alumnos de 1.o, 2.o y 3.o, año, que deseen inscribirse, pueden hacerlo todos los días hábiles, a contar del 9 de abril próximo, de 5 a 7 p. m. en la Sala de Primeros Auxilios.

Eliseo F. Canaveri

Sepelio de sus restos

El intenso sentimiento de pesar producido por el fallecimiento del señor Eliseo F. Canaveri quedó evidenciado en forma elocuente, en la ceremonia de la inhumación de sus restos que se llevó a efecto hoy, a medio día, en la necrópolis de la Recoleta.

Mucho antes de la hora señalada para el sepelio se hallaba ya congregado frente a la iglesia del Pilar, una gran cantidad de público, entre el que se observaba a altos funcionarios de la administración pública, legisladores y numerosas delegaciones radicales de los centros de la capital, siendo de estas últimas, la más nutrida, la formada por los miembros del comité de la sección 12, al cual el señor Canaveri perteneció durante muchos años.

En nombre de los comités nacional y de la capital, hicieron acto de presencia, sus presidentes, doctores José Camilo Crotto y Ernesto H. Celesia.

Desde las calles Callao y Avenida Quintana, los despojos mortales del señor Canaveri fueron conducidos a pulso hasta la iglesia del Pilar donde ante nutrida concurrencia se verificó una misa de cuerpo presente.

Al ser conducidos los restos a la necrópolis el cortejo fúnebre se detuvo frente el pórtico central, donde se pronunciaron varios discursos.

Habló en primer término, en nombre de la comisión municipal su vicepresidente 1.o doctor José O. Casás, siguiéndole el señor Saturnino J. García Anido, por el comité radical de la capital.

Seguidamente leyó un discurso el señor Celino Benvenuto, a nombre de la Bolsa de Cereales, el que al hacer resaltar los altos méritos del extinto, dijo:

"Canaveri fué de aquellos que apuraron su existencia, movido en la intensidad de la acción por los designios altruistas de su carácter bondadoso y perseverante, con la sola preocupación del triunfo por el bien, no volvía su vista ni menguaba su empeño, tampoco en el peligro de su salud quebrantada porque a ella se sobreponía, pujante, su espíritu férreo, templado en sobria dignidad".

"La implacable muerte nos lleva en [illegible] su presidente ejemplar, al hombre de empuje y resistencia que supo levantar la asociación, — por él dirigida durante ocho años, — al nivel superior que la destaca, al compañero de francas actitudes tan franco en su conducta, que la mansa mirada de sus ojos, era la transparencia de su alma y por fin, al amigo leal y decidido, no por cierto en la significación vulgar, sino en la propia, cara significación sincera de su mismo concepto".

En representación del comité radical de la sección 10.a, usó de la palabra el doctor Antonio Petrozzi, quien luego de historiar la acción perseverante y leal del malogrado extinto en las filas del radicalismo, desde su hora inicial, agregó:

"No cabe para esto batallador caído en el momento en que el triunfo del ideal hacía flamear su enseña, la vulgar despedida que es sudario que hace anónima la muerte, tan anónima como el nacimiento que no califica el porvenir de la vida que empieza.

"No. Para Canaveri no corresponde ni la contemplación, que haría pensar en la incapacidad para interpretar su obra, ni el llanto estéril, que fuera como el intento de agotar los mares con el solo deseo de no verlos más con agua; quien dejó una obra sana y fecunda, quien fué joven, fuerte y prudente; quien fué complaciente y amplio, quien se destacó suficientemente dentro de un partido en las horas inciertas de su andar, como en las tranquilas de la paz asegurada, quien todo eso ha hecho, incorpora robusta su memoria en reemplazo del cuerpo que no vive".

"Incorpora su memoria y evoca la existencia de un tipo tallado, tal cual lo concibe una democracia que progresa. Sus formas pertenecen a un molde evolutivo que tiene del sajón la reflexión y el amor a la individualidad, del latino el idealismo del americano del norte el espíritu de empresa que radica en a confianza en las propias fuerzas; siendo todo argentino, tiene este tipo a medio concluir, el sentimiento del honor, la conciencia del deber, la fórmula del patriotismo; como porteño es una expresión de lo que expongo en forma concreta y reveladora; como radical su conducta, su vida, sus sentimientos, definen en la proyección de su eficiencia ideológica una historia que se revelará cuando todos los inconvenientes, que aparejan las próximidades de fechas y acontecimientos, no impongan más el criterio de prejuicios que borran las líneas que diseñan los caracteres masculinos"

Por último hablaron el doctor Genaro Giacobini y el señor Enrique F. Ventre, este último en nombre de la juventud de la sección 10a.

Con motivo del fallecimiento del distinguido correligionario señor don Eliseo F. Canaveri, el presidente del comité de la capital, doctor Ernesto H. Celesia, nombró una comisión compuesta por los señores Saturnino J. García Anido, José Antonio Amuchástegui, Antonio Inchausti, Amadeo E. Grandi, Luis A. Mela y José P. Tamborini, para que velaran el cadáver y acompañaron los restos hasta el cementerio de la Recoleta.

Discurso del Dr. José O. Casás—

Ha dicho un poeta que "el dolor es la única cosa absoluta que existe sobre los mundos" y eso, porque pensó, tal vez, que el dolor en nuestras almas es como un mar que no tiene diques que lo detengan, ni orillas donde reposarse.

Y es por eso, que aquí, rodeados de la austera gravedad de las tumbas y junto a este muerto, cuya existencia se ha extinguido tan brutalmente, no hemos de hallar consuelo a nuestra pena, ni alivio a nuestro sentimiento ni aún en esa misma resignación cristiana que seca las lágrimas más amargas y cauteriza las heridas más hondas.

Todas las muertes son tristes, porque llevan el sello incomprendible del misterio que no se ha podido develar, y porque cada muerto deja tras sí, como la mejor herencia, un reguero de dolores y una fuente de llanto, pero más tristes y dolorosas, cuando como ahora, cierran el capítulo de una vida en plena florescencia, disuelven en polvo impalpable una existencia útil y meritoria, y extinguen la luz de una llama que ardió con los más puros resplandores que pueden alumbrar al alma de los hombres.

Por eso no hay posible resignación junto a este muerto, que nos da la dolorosa [illegible] que son las cosas humanas.

Pero también, junto a tanto dolor, qué mayor orgullo y qué mejor galardón que dejar al morir el recuerdo de todas las virtudes que le fueron propias y que hicieron de él un varón bueno, honesto y esforzado, pertinaz en la labor, firme en el carácter y rudo en el trabajo.

Traigo a su tumba los mejores recuerdos de su actuación en todas las distintas actividades a que se consagró, y en nombre de la honorable comisión municipal, que represento ahora y que contó a Eliseo Canaveri entre sus miembros predilectos, despido sus restos, junto a su cristiana sepultura, deseándole eterna paz en la muerte.

He dicho.

Discurso del señor Saturnino García Anido

Bajo la impresión más dolorosa que pueda experimentar un hombre cuando ve desaparecer de su círculo a uno de sus amigos de mayor afecto, séame permitido esta oración del postrer recuerdo, en nombre del Comité Central de la Unión Cívica Radical, cuya mesa directiva me ha honrado con su representación en este acto, al que asistimos con el alma acongojada, sin las fuerzas necesarias, para reflejar con serenidad el sentimiento de dolor que nos embarga a los que fuimos amigos y partidarios de Eliseo F. Canaveri, pérdida tanto más sensible cuanto que su vida es arrancada de una manera imprevista, pues hasta hace pocos días le veíamos alzar su gallarda figura con la sonrisa en los labios, signo que caracterizaba la bondad del caballero que hoy lloramos, dejando en nuestras filas un vacío difícil de llenar.

Ardua tarea sería el poder reseñar en est instante su larga y brillante actuación dentro del Partido y mi palabra no alcanzaría tampoco a darle a la figura todo el colorido de su espeltez.

Soldado de la primera hora, formó en la falange de los hombres soñadores del 90, por convicción, con todos los ardores de que era capaz y con la decisión y energía que las circunstancias imponían a los patriotas que se jugaron la vida para dar a la nación un nuevo derrotero que, como antorcha luminosa, debía guiar a las futuras generaciones y los destinos de la misma patria, para bien de sus hijos y de los que allende los mares venían a compartir con nosotros la labor de reconstrucción institucional en que estaba empeñado el partido Radical.

Así, paso a paso, educado en la escuela del civismo, siguió la bandera de la redención sin desmayos, anhelando siempre el triunfo de los altos ideales del radicalismo, en cuyas filas se forma el carácter y en donde se eleva el espíritu.

Con voluntad inquebrantable y con la clarovidencia que le era peculiar, fué ascendiendo gradualmente por sus propios méritos, llegando a ocupar los más altos puestos en la dirección del Partido

Presidente del Comité de la Concepción más tarde ocupó igual cargo en Balvanera Sud; miembro de las Convenciones Nacional y de la Capital; delegado al Comité Central; elector de senador y de presidente y vice de la república; candidato a diputado por el distrito electoral de esta capital el año 1914, y un sinnúmero de otras funciones activas que desempeñó con la altivez que le caracterizaba y con noble desinterés, dejando en todas partes las huellas de su labor fecunda y de sus iniciativas felices.

Caballero pundonoroso, fiel y sincero amigo, jamás tuvo agravios para nadie, y por el contrario, supo soportar con resignación las ingratitudes del egoísmo humano tan propio en las modalidades de nuestra incipiente vida social.

Ecuánime y justiciero y de una honradez acrisolada, poco comunes; exigente consigo mismo en grado sumo; de carácter impetuoso pero jamás agresivo, condición propia del luchador, todas ellas son virtudes que adornaban su persona, y como tal, mereció el respeto y la consideración de sus conciudadanos.

Fuera del orden político, le encontramos siempre dispuesto al sacrificio; generoso en extremo, y su obra caritativa sólo la conocen sus más íntimos, pues su modestia llegó a silenciarlas, cultivando la caridad como un apostolado; hacía el bien por deber y no por vanidad.

Los centros comerciales de mayor representación en la vida económica de nuestro país, tuvieron en Canaveri un colaborador eficiente, consagrándose a la misión que le fuese confiada, con tal entusiasmo, que hasta llegó a hacer abandono de sus propios intereses. En él no existía más que un dictado: el cumplimiento del deber.

He ahí, señores, el hombre que desaparece; he ahí la ironía del destino tronchando una vida joven, en pleno funcionamiento y cuando todavía se esperaba de él nuevas iniciativas.

Canaveri; amigo querido: Al abandonar este recinto do descansarás eternamente, llevamos el corazón oprimido por el dolor, pero tus virtudes y tu obra perdurarán en nuestras almas, mientras palpite un corazón generoso, y si algún momento tu sueño fuese interrumpido, serán las peregrinaciones de tus correligionarios y amigos que vengan a tributar un recuerdo a tu memoria, buscando al propio tiempo inspiración en tu obra, para seguir tu ejemplo.

Señores: Siendo un deber de conciencia honrar a los caídos, deshojemos sobre la tumba de tan virtuoso ciudadano las siemprevivas de nuestros más caros afectos.

El cortejo en la Recoleta

El despacho de mercaderías

La aplicación de la clave

La administración de la aduana de la capital ha pasado a todas las dependencias de esa repartición, una nota indicando cuáles son las mercaderías que se despacharán sin la aplicación de la clave impuesta por el decreto de 10 de octubre de 1916, a objeto de facilitar ese despacho.

Las materias para las cuales se eliminará ese requisito son las siguientes:

Como regla general se exceptuarán las mercaderías sin envase.

Quedan expresamente exceptuadas las siguientes:

Artículos libres de derechos: Con excepción de las partidas números 5, 34, 41, 48, 50 y 56.

Materias primas: En su totalidad. Con excepción de los hilados cuando se reciban en cajones.

Comestibles: En su totalidad.

Bebidas: En su totalidad.

Tabaco: En su totalidad.

Talabartería: Partidas 348 al 362. Cajas para carruajes, carruajes y accesorios; además, las mercaderías embaladas en fardos.

Zapatería: Partidas 473-74, 481, 482 y 487, betún, ojalillo y tinta, además, las mercaderías embaladas en fardos.

Ferretería: Partidas 782 acero, 785 agua, 788-800 alambres, 803-4 alfileres, 805 alga marina, 810 aluminio, 813 amianto o asbesto, 816 anclas o ancletes, 818 aparejos, 819-21 arados, 822 arcos, 823-4 arena, 834 azadas, 852-54 baldes, tinas o lebrillos, 855-56 baños, 864 bigornias, 877 bolsas, 878-881 bombas, 884-86 braceros, 890 bujes, 891 buzones, 892-97 cabo, 898-901 cabos, 902-3 cadenas, 908-9 cajas o cofres, 910-13 cajones, 914 cal, 921 caloríferos, 927-32 caños, tubos codos o uniones, 940-41 cápsulas, 943 carbón, 947-50 carretillas de mano, 951-53 cemento, 972 cepos, 976 cerda, 993-96 clavos, 1005-6 cocinas, 1008 coleros, 1009 collares, 1011 contadores, 1046 cuñas, 1048 depósitos, 1049 desincurstanto, 1054 dietes, 1056 durmientes, 1057 eclisas, 1058-60 ejes, 1061 embarcaciones menores, 1062 empaquetadura, 1063-64 engranajes, 1076 estaño, 1077 estaquillas, 1071 espichos, 1079-80 estopa, 1081 estoperoles, 1090-91 estufas o caloríferos, 1101-2 fieltros o asfaltina, 1103 filástica, 1104 fraguas, 1115 fuelles, 1120 gatos, 1132-33 grilletes, 1134 guadaña, 1135 guardacabos, 1139 guinches, 1148-55 hierro, 1163-64 hierro, 1169-75 hilaza, hilo, piola o piolín, 1177-78 hojalata, 1184 hornallas, 1185 horquillas, 1186-87 inodoros, 1189 ladrillos, 1195 linternas, 1196 lonas, 1207-21 maderas, 1223-36 maderas, 1237 malacates, 1245 manos, 1246 manseras, 1247-49 1263-67 máquinas y piezas de repuesto para las mismas, 1268-9-77-8 1280-87 mármol, 1289 mazas, 1290 mechas para minas, 1308-9 meollar, 1310-12 metal, 1314-16 molinillos y molinos, 1318-19 motones, 1320 motores, 1328 ollas, 1329 orejas, 1332-36 palas y palitas, 1341 parrillas, 1345-47 pasta, 1354 perchas, 1356 persianas, 1358, piazaba, 1357 pesas, 1363 picos, 1364-74 piedras, 1379-82 pita, yute o cáñamo, 1385-88 pizarras, 1393-95 plomo, 1407-9 puntas y puntillas, 1410 raíz, 1413-16 rastras y rastrillos, 1420-21 rejas, 1422-24 remaches, 1425 remos, 1426 repuestos, 1427-30 resortes, 1432-33 rieles, 1434-36 rondanas de hierro, 1448 santiagos, 1458 soportes, 1460-61 tablitas, 1462 tachos, 1463-66 tachuelas, 1468 tapones, 1471 tarros, 1472-74 tela o tejido, 1482 tientos, 1483-87 tierra, 1494-95 tipos de imprenta, 1504-6-9 tornillos y tuercas, 1510 torniquetes, 1512-13 tornos, 1516 tramos de hierro, 1517 trampas, 1518 travesaños, 1519 trébedes, 1520 trenes, 1533 válvulas, 1534-35 varas y lanzas, 1540 yuguillos, 1541 yunques, 1542-45 zinc, 1546 zorras. Además, todos los artículos que vengan embalados en fardos.

Electricidad y artículos de iluminación: Partidas 1552-54 aisladores, 1561 alambre o cable, 1569 apretahilos o tubos, 1579-81 carbón, 1598 lámparas, 1611 metales, 1613 motorcitos, 1618 pernos, 1634-36 tubos, 1641-42 velas.

Armería: Partidas 1643 balas, 1703 tacos.

Cerámica y cristales: Partidas 1729 aisladores, 1763-82 vidrios planos, 1807-9 inodoros, 1789-90 bidets, 1824-28 palanganas, 1842 artículos de barro, 1843-52 baldosas, 1853-54 baños, 1855-56 bolitas, 1867-71 botellas, 1873-74 caños, 1975 crisoles, 1876-78 damajuanas, 1887-88 ladrillos, 1893-94 lavatorios, 1896-97 pantallas, 1899 piletas, 1908 tejas, 1909 tinajas, 1910-12 tubos. Se excluyen también las mercaderías que vengan en canastos y fardos.

Tejidos: Partidas 1920-21 bolsas, 1930 chuces, 1942-44 esteras, 1952 felpudos, 1963 jergas y jergones, 1998-99 lona o loneta, blanca y de color de algodón 2023-24 lona o loneta, blanca y de color de hilo, 2059-60 yute o pita, arpillera o lona, teñida o color, 2062-63 yute o pita, blanqueados, llamados arpillera o lona, 2071-72 trapos.

Mercería: Partidas 2355 carbonilla, 2368-69 cartón, 2373 cartulina, 2375 celuloide, 2435 depósitos, 2513 hule, 2579 mimbre, 2591 pantallas, 2594-606 papel, 2608-12 papel, 2642 persianas, 2648 pizarras, 2668 portapaquetes, 2703 serpentinas, 2730-32 tinta, 2748 tiza, 2757-58 trencilla o tejido de paja en fardos, 2762 trompos, 2770 varillas, 2777 yerberas.

Droguería: Partidas 2778 abonos, 2779-92 aceites, 2795-96 2801 2803-04 2808 ácidos, 2814 agua en damajuanas, 2816 aguarrás, 2826-28 algodón, 2832 alquitrán, 2836 aluminio, sulfato potásico en general, 2842 amoníaco, 2849-51 anilina, 2852 antiformina, 2868-69 arsénico, 2875-76 azúcar, 2877 azul, 2885 varitas, 2886-87 barnices, 2890-91 bencina, 2899 brea, 2912 tiza, 2914-15 calcio, 2920-27 canela, 2934-35 carbón, 2949-52 cera, 2967 cobre sulfato de, 2976 cola, 2993 creolina, 2996 cromio, 3005 dextrina, etcétera, 3084 gelatina, 3097 grafito, 3109 hidrógena, 3112-13 y 17 hierro, 3135-38 jabón, 3152 líquido esmalte, 3164 magnesio, silicato (talco), 3165 magnesio, 3170 manganeso, etc., 3172 masilla, 3185 naftalina, 3207 oxígeno, 3212-15 parafina, 3224 piedra pómez, 3226-34 pinturas, 3241-42 plomo, 3252 potasio, 3270 residuos de petróleo impuro, 3280 sal, 3291-93-4 3296-99 sodio, 3309 tierra oxidada, 3336-37 zinc, 3349-51 agua, 3411 harinas, 3416-17 hierro-quina Bisleri, 3512-14 vino, 3544 botellas, 3550 cabezas para sifones, 3593-95 frascos, 3648-60 placas secas fotográficas, 3661 prensas, 3676-77 tarritos. Además se excluyen las mercaderías que vengan en cascos y fardos.

La operación de sacar bultos a despacho se hará de oficio, a cuyo efecto los vistas dejarán diariamente en los depósitos, los parciales que hubieran recibido, sin excepción, estableciendo en cada uno de ellos la numeración de los bultos que deseen verificar.

El jefe del depósito dispondrá sean sacados los bultos en un plazo no mayor de 48 horas aplicando la clave a los documentos que les corresponda. El vista está obligado a verificar todos los bultos de los parciales, cuando aquellos no pasen de cinco; los pedidos a despacho y aquellos que correspondan por clave.

Los bultos a que deba aplicarse la clave, no pueden ser exceptuados bajo pretexto alguno, de este control.

TRAPICHE
EL MEJOR VINO DE MESA

Contra la tristeza

Interesantes experiencias en Entre Ríos

El doctor José María Quevedo, jefe del laboratorio de la Facultad de Agronomía y Veterinaria de Buenos Aires ha conseguido del doctor Celedonio Pereda la intervención en la provincia de Entre Ríos de un lote de toros finos de su propiedad con el objeto de realizar una experiencia relativa a la inmunización del citado ganado contra las enfermedades provocadas por la garrapata que diezmen nuestra ganadería e impiden o dificulten su mestización.

El doctor Quevedo agrega a esta remesa otros animales de su propiedad, a fin de que las experiencias se realicen con sin economías a este respecto.

La división de ganadería de la provincia a cuyo frente se encuentra el doctor Luis Gonsebatt se hallaba empeñada, precisamente, en efectuar algunas experiencias sobre tan interesante tópico luchando contra la falta de recursos porque atraviesa el tesoro provincial. Aunando voluntades se ha llegado a la organización del ensayo, contribuyendo la administración con las sumas necesarias para el caso.

Se está preparando un local en la exposición feria de la sociedad rural de Paraná donde se alojarán los animales sometidos a la prueba.

El doctor Gonsebatt asistido por sus empleados técnicos y por el doctor Gobay del laboratorio citado, inoculará sangre de animales afectados que contenga la "babesia bigemina y la anoplasma bovis" que son los gérmenes causantes de la "tristeza". Se traerá sangre infectada del laboratorio y se tomará de los sujetos enfermos en la zona norte de la provincia que es la más azotada por la plaga.

Precisamente la importancia de las pruebas radica en que si ellos dan el resultado que se espera se habrá descubierto el medio de mestizar las haciendas de esa zona en consonancia con el progreso general del país aprovechando los campos más fértiles y ricos de esta parte del territorio nacional.

El doctor Quevedo concurrirá también oportunamente a colaborar con sus especiales conocimientos en el asunto para asegurar una mejor realización.

El doctor Pereda se propone vender a bajo precio los toritos que resulten inmunizados para que puedan ser adquiridos por los ganaderos de poco capital y si el negocio promete se establecerá una corriente anual de reproductores, los que previamente se inmunizarán en la estación experimental de esta a cargo de la dirección de ganadería provincial para que impunemente puedan llevarse a las zonas más atacadas por el parásito.

Agregado comercial del Brasil

El ministerio de relaciones exteriores del Brasil ha nombrado agregado comercial a la legación de ese país en Buenos Aires al señor Narciso Peixoto Magalhaes, en reemplazo de don Octaviano Machado, quien ha sido designado cónsul en Burdeos.

El señor Peixoto, que desempeñaba el consulado brasileño en Iquitos, se embarcará dentro de breves días para esta capital.

La cosecha de nueces en Córdoba

Abundancia de la producción

Según nos lo comunica nuestro corresponsal en Córdoba, la cosecha de nueces en la cumbre presentóse muy abundante. En años anteriores esta producción no había alcanzado estas proporciones que en el actual y esto hacía que el mercado del artículo languideciera en forma alarmante.

Los acopiadores del producto, en atención a la excelencia que en esta cosecha ofrece, están pagando buenos precios por él. Lo cual viene a beneficiar a los habitantes de la región, que podrán obtener un buen resultado económico en su venta y mejorar notablemente las condiciones de la mala situación que padecen por efecto de la crisis.

Sanidad militar

Uso de uniformes

Por el departamento de guerra se ha publicado una aclaración respecto al uso obligatorio de uniforme por el personal de sanidad militar en funciones ordinarias del servicio.

El uso del uniforme se refiere únicamente a los que prestan servicio en unidades e institutos de tropas, siendo su uso facultativo para los que sirvan fuera de dichas unidades en oficinas, hospitales, etc.

Folletín de LA EPOCA (3)

JESSE S. REEVES

De la universidad de Michigán

La bancarrota de las relaciones internacionales

Legalmente cualquier estado tiene el derecho de vender su territorio a otro y, una vez hecho el traspaso, darle posesión; y sin embargo, hay muy pocas partes del mundo en donde podría ejercitarse semejante facultad. Es innegable, por ejemplo, el derecho que asiste a Dinamarca para vender sus posesiones de las Antillas y permitir que el comprador entre en posesión de ellas; pero es igualmente innegable que la política exterior de los Estados Unidos se opondría incontinenti a tal cesión. Vése desde luego que los Estados Unidos no aceptan de buen grado la validez universalmente reconocida de este derecho rudimentario. He aquí, pues, la diferencia esencial en el derecho de gentes entre los conflictos que son justiciables y los que no lo son.

El término "justiciable" se emplea desde hace varios siglos y encierra el concepto de un tribunal adecuado para la resolución de las controversias. Es de trascendencia la idea de la competencia del tribunal. Ahora bien, la creación de un tribunal y su jurisdicción significan el reconocimiento de un "statu quo" jurídico. Faltábale este concepto a la Corte Federal de Apelación constituída conforme a las Cláusulas de Confederación. El concepto de que la coerción legal está inseparablemente unida a la existencia y fuerza de un tribunal significa la aceptación, bien sea voluntaria o forzada, de un "statu quo" jurídico, por parte de los pueblos sobre los cuales se ejerce la jurisdicción. El establecimiento de una corte y la determinación de su competencia quieren decir que las partes atacan los conceptos y los principios legales de general aceptación, hasta el punto de sostener así la competencia del tribunal.

Las relaciones internacionales deben descansar, como ha dicho recientemente nuestro distinguido secretario de Estado, sobre el mutuo respeto al derecho y a la humanidad. Sin esta aquiescencia de parte de los gobiernos a los principios del derecho y de humanidad no puede tener eficacia ningún tribunal internacional. Debe de haber, sin embargo, no sólo una aquiescencia pasiva a estos principios por parte de los pueblos representados por estos gobiernos sino una creencia tan activa que, de ser necesario, se traduzca en hechos. Aunque se ha criticado con frecuencia lo estipulado en los tratados de que no deben arbitrarse las cuestiones que afectan vitalmente la independencia o el honor de las naciones, se ve que, después de todo, este postulado descansa en un fundamento psicológico profundo. Estas cuestiones, sin embargo, no han llegado a producir todavía un cúmulo de ideas que armonice con la política nacional común hasta tal punto que haga factible un arreglo jurídico.

Un ejemplo de esto puede observarse en dos incidentes descritos por Mr. Thayer en su Biografía de John Hay. El primero es la actitud de Mr. Roosevelt hacia las pretendidas agresiones de Alemania en contra de Venezuela, a raíz del llamado bloqueo pacífico de 1902. Se dice que los Estados Unidos obligaron a Alemania a someter a arbitramento sus reclamaciones contra Venezuela. Todo indicaría que estas reclamaciones eran susceptibles de arreglo judicial en una corte de arbitraje y para completar tal arreglo se encontró un precedente en la política observada por el presidente Cleveland hacia la Gran Bretaña en 1895. Por otra parte, se asegura que el presidente Roosevelt al presumir que la reclamación de los Estados Unidos relativa a los límites de Alaska era enteramente justa notificó a la Gran Bretaña que los Estados Unidos, al concurrir ciertas circunstancias, se negarían a arbitrar la cuestión de límites y trazarían la línea divisoria sin su concurso.

Ambas cuestiones eran susceptible de arreglo judicial y, sin embargo, los verdaderos motivos por los que se recurrió al arbitraje en ambos casos nunca llegaron a ser del dominio público. El que los Estados Unidos hayan salido adelante en las dos controversias lo demuestra el resultado, pero es de dudarse que ello sirviera para educar a los países interesados en un método más racional para el arreglo de los conflictos internacionales. De haberse negado Alemania a arbitrar o la Gran Bretaña a acceder a nuestro procedimiento de arbitraje habría quizá retardado la consecución de la política que siguen los Estados Unidos o diferido considerablemente la aceptación de los principios del derecho internacional; en tal caso, habríamos tenido un rompimiento con las naciones citadas, cuya justificación se habría basado en razones de política norteamericana. La aprobación del pueblo se habría buscado entonces no tanto con el objeto de justificar el arbitraje internacional como principio, sino con el de conservar lo que se ha conceptuado como derechos vitales de los Estados Unidos en el hemisferio occidental. Expongo esto, no con el propósito de sostener que es fundamentalmente equivocada por parte de los Estados Unidos la política de sostener esta tesis, sino con el de sugerir que no fué una demanda popular en favor del arbitraje la que motivó que estas controversias se solucionaran por medios pacíficos; ello se debió más bien a que la política de los Estados Unidos se sobrepuso a otras consideraciones legales de menor importancia.

El otro caso es cuando el presidente Cleveland exigió que la Gran Bretaña arbitrase su cuestión limítrofe con Venezuela; en él se refleja más claramente la diferencia entre una demanda popular para el arreglo judicial de un conflicto internacional y la aprobación popular de la política nacional de los Estados Unidos. No cabe duda de que despertó gran entusiasmo entre el pueblo la actitud agresiva adoptada por el presidente Cleveland hacia la Gran Bretaña al negarse a arbitrar la controversia de límites con Venezuela, pero ese entusiasmo se manifestaba en favor de una política nacional, sin hacer caso de la demanda en favor del arbitraje que impuso la política. No podemos decir con fundamentos de verdad que la opinión popular nacional pueda despertarse en favor de determinados procedimientos para solucionar las cuestiones internacionales. Hábilmente explotados, sin embargo, puede levantarse en favor de cualquiera política exterior que se trace el gobierno de los Estados Unidos. Aunque es de deplorarse este hecho, no por eso dejaremos de consignarlo. Estos ejemplos demuestran a mi modo de ver, cuán lejos estamos aún de una república democrática como los Estados Unidos, de una aquiescencia ya sea por parte del gobierno o del pueblo a un "statu quo" jurídico internacional.

Se ha dicho que el tribunal supremo de los Estados Unidos, que tiene competencia para conocer de las causas que se susciten entre las distintas entidades de la Unión, puede servir de modelo para un tribunal en que se pueda resolver todo asunto de carácter internacional. Aun suponiendo que este tribunal universal que aconsejo pudiera tener la fuerza coercitiva de una liga para imponer la paz bajo la garantía de las potencias del mundo, le faltaría la fuerza importante con que cuenta el tribunal supremo de los Estados Unidos, es decir, su jurisdicción sobre las controversias que se susciten entre las entidades de la Unión. La admisión de un Estado en la Federación, se basa en la igualdad no sólo legal sino también política en lo que respecta a los demás Estados. No es posible ninguna agresión por parte de un Estado en contra de otro en lo que se refiere a territorio, comercio o población; en otras palabras, la admisión de un Estado en la Unión procede del reconocimiento de un gran "statu quo" constitucional.

Cualquier proyecto para el establecimiento de una corte internacional apoyado por una liga para imponer la paz, debe proceder sobre la base de un "statu quo" aceptado no sólo en lo que se refiere a las relaciones legales de los Estados en el exterior, sino a las condiciones interiores, tanto administrativas como políticas. Debe establecerse el mapa del mundo de la misma manera que el mapa de los Estados Unidos se forma con sus distintos límites. Debe tomarse como base perdurable el estado de cosas en la actualidad o bien en el momento en que se ponga en práctica el proyecto. Las naciones "de facto" se convertirán en naciones "de jure"; los gobiernos "de facto" en gobiernos "de jure" en contraposición a los principios de la Santa Alianza, que es el caso en la historia que más se asemeja al plan proyectado.

(Continuará).

LA ACTUAL OFENSIVA BRITÁNICA ENTRE ARRAS Y LENS

[illegible]

...tes fuertes posiciones ofrecieron una vigorosa resistencia, pero nuestros granaderos llegaron poco después a reducirla.

Sabemos que los canadienses grandes progresos a lo largo de las pendientes de Vimy, pero que la resistencia aumenta. El predominio inmenso de la gruesa artillería británica sobre la artillería alemana constituye el rasgo más notable de esta gran batalla. Es imposible que nada pueda vivir bajo el fuego de artillería que podemos llevar a todos los puntos de nuestro frente ofensivo. Nada lo resiste. Los alambres de púas son hechos trizas en todas partes, exceptuando las pequeñas quebradas.

Durante la noche hicimos explotar antes del asalto, con éxito, un cierto número de minas en diversos puntos del frente alemán. El brío de las tropas británicas es en todas partes admirable. Una buena señal es el número continuo de llamados desesperados enviados por los alemanes a la retaguardia de sus líneas para pedir auxilios en artillería y hombres y hacer saber que están en una situación peligrosa.

Desde la mañana el tiempo ha quedado claro y seco, pero el viento ha molestado mucho a los aviadores y hecho romper los cables de muchos globos de observación ingleses y alemanes que flotan ahora en las nubes. Me es imposible hacer un relato coordi- [illegible] ...ante la batalla. Pero desde ahora estoy documentado para concluir de todas mis informaciones que la campaña británica de la primavera se inicia bajo los auspicios más favorables. Son los ingleses y no los alemanes que empiezan la ofensiva y esta ofensiva es la consecuencia lógica de las victorias inglesas del Somme a las cuales los aliados deben la retirada de los alemanes provocada por la artillería inglesa y las incursiones ante las cuales los alemanes no han podido resistir.

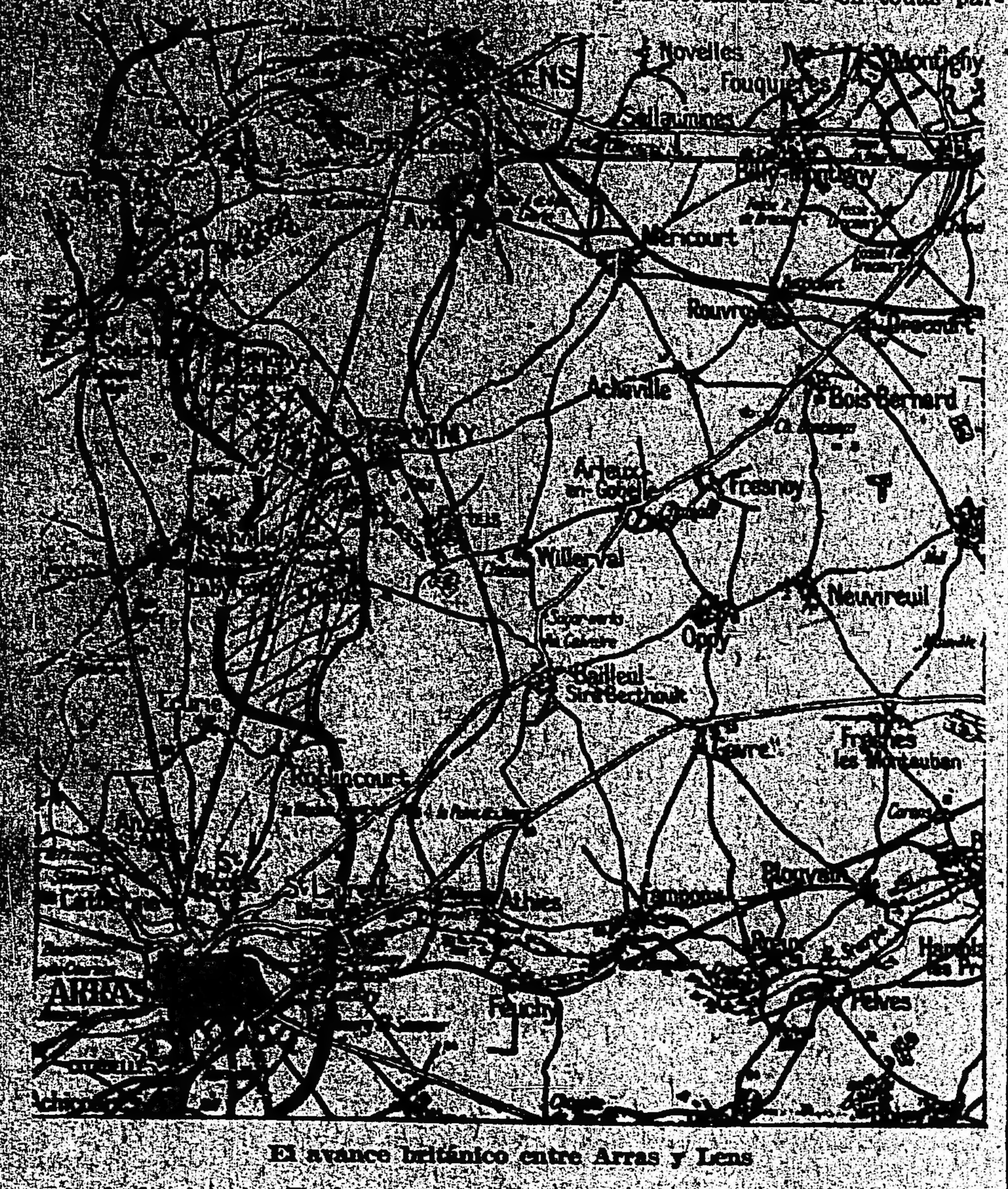

El avance británico entre Arras y Lens

...costo de la victoria. En la mayor parte del frente la infantería inglesa no encontró una resistencia muy enérgica, pero no fué lo mismo en las inmediaciones de Arras y refiere que a mediodía un pequeño grupo de alemanes, aunque rodeado, todavía presentaba resistencia.

El famoso reducto llamado Reducto La Harpe, que no era menos formidable que el llamado "Laberinto", fué capturado así ... [illegible] ...según el telegrafo a las ... de la mañana y como esa altura domina al reducto de La Harpe, es de suponer que las operaciones de esas monstruosas máquinas de guerra han obligado al reducto a capitular.

A lo largo de la vía férrea que corre hacia el valle de La Harpe los ingleses hicieron buenos progresos. Han tomado al bosque de Maison Blanche, sobre el empalme de esta línea que va en dirección a Lens.

En Blangy, arrabal de Arras, por donde pasaba desde el invierno de 1914 la línea del frente alemán, va-

LA JUSTICIA EN LA PROVINCIA

Un caso demostrativo

Ha sido dirigido al doctor Irigoyen, desde el Tandil, el siguiente telegrama, que evidencia la forma cómo se administra justicia en la provincia de Buenos Aires:

TANDIL, abril 5 de 1917 — Excmo. señor presidente de la república, doctor don Hipólito Irigoyen — Excmo. señor: Ante V. E., cuya rectitud abona el alto cargo que inviste, tengo el honor de exponer que en causa seguida por los tribunales de la provincia de Buenos Aires contra José A. Cabral, por lesiones y disparo de arma contra mí, hecho ocurrido en la ciudad de Tandil, después de cerca de tres años de proceso en que dictaminó el fiscal aconsejando la pena de dos años y seis meses y condenó el juez a un año y medio, la cámara 3a. de apelaciones absuelve al procesado de culpa y cargo.

Nada tendría que decir, Excmo. señor, si ese fallo fuese una interpretación aunque errónea del concepto jurídico y pudiese ser apelado; pero es la última instancia y el fallo no es sino el efecto de la presión del ministro de obras públicas sobre la justicia, presionándola con su influencia, afirmación que se comprueba con la circunstancia de constar en autos su testimonio en abono del procesado y haber hecho promesa formal y pública a unos amigos de que haría cuanto estuviese de su parte para que fuese revocado el fallo de primera instancia.

Por otra parte el fallo de la cámara 3a. no se limita a la absolución de mi agresor, sino que para fundarlo admite suposiciones sobre mis sentimientos y las califica categóricamente, deformando los hechos de una manera inconcebible para llegar a la absurda conclusión del fallo absolutorio de complacencia al pedido de un miembro del poder ejecutivo, en tanto que a mí, a la víctima de la agresión, se le hace aparecer como un criminal temible. Es esto lo único que me agravia de ese fallo, aparte de la ofensa al espíritu de justicia que a todo hombre civilizado le interesa.

Como la democracia es una ficción si no encuentra su base en la pureza de la justicia y en la rectitud de los magistrados que la administran, ten... [illegible] ...la existencia de un estado de cosas que reclama urgente remedio.

Saluda respetuosamente a V. E.— Francisco D. Ramírez.

Méjico y la guerra europea

Se seguirá guardando la neutralidad

CARRANZA Y EL GENERAL OBREGÓN

Una entrevista con el ministro de ese país, Dr. Fabella

Esta mañana nos entrevistamos con el ministro de Méjico, Dr. Isidro Fabella, de cuyo reciente regreso al país nos hemos ocupado oportunamente.

Queríamos trasmitir a nuestros lectores la manera de apreciar la situación de su país frente a las complicaciones de la guerra europea y la actitud que el gobierno y pueblo mejicano, en su concepto asumirían en la actual emergencia.

Culto y amable el distinguido diplomático se prestó galante al reportaje, contestando en la siguiente forma las preguntas que le hiciéramos:

—¿Qué actitud asumirá Méjico ante el conflicto?

—A pesar de las diversas conjeturas que acerca de la inclinación de Méjico a tal o cual beligerante en el conflicto europeo y en el reciente europeo-norteamericano, Méjico ha guardado, guarda y confío que mantenga su más absoluta neutralidad como amigo de todos los contendientes.

A las naciones como a los hombres debe juzgárseles por sus actos. Ningún hecho de parcialidad puede desmentir la neutralidad mejicana.

—Se ha hablado de un distanciamiento entre el general Obregón y el presidente Carranza, atribuyéndosele a diferencias de concepto en la conducta que Méjico debe seguir con motivo de las complicaciones que plantea la llegada de la guerra al continente americano. ¿Qué hay de cierto en el particular?

—La experiencia que nos han dado las innumerables noticias inexactas desmentidas más tarde, nos aconseja tomar con muchas reservas el noticierismo "amarillo" proveniente de Estados Unidos.

El general Obregón acaba de dirigir un mensaje al presidente Carranza en el cual lo felicita por su triunfo electoral... [illegible] ...nuestra contienda libertadora. No obstante esto unos cuantos días después de publicado esto hecho, se trata de presentar como un rebelde a este soldado siempre leal y patriota.

La verdad es que si los representantes de Méjico en el extranjero hubieran tratado de desmentir todas las falsedades y errores que acerca de Méjico han dado a la prensa mundial las fuentes cablegráficas norte-americanas, durante nuestra revolución, no habrían tenido otra cosa que hacer que desmentir inexactitudes. No pudiendo materialmente hacer esta labor, y por otra parte, no estando muy consonante con nuestra misión diplomática, hemos dejado que el tiempo se encargue de desvanecer cargos injustos y aclarar situaciones de Méjico y los mejicanos, que nos coloquen en el puesto que nos corresponde.

—¿Qué impresiones trae de Chile?

—Vengo muy complacido de mi estancia en aquel bello país amigo. Tanto de parte del gobierno como de la prensa y de la sociedad, recibí muestras de la más franca cordialidad.

Al instalar la nueva legación de Méjico en Santiago tuve el honor de que fuera inaugurada con la presencia del señor ministro de relaciones, D. Alamiro Huidobro, del señor subsecretario Donoso Carvallo, del jefe del Departamento Consular Tomás de la Barra y del jefe del protocolo Alvaro Baeza, en una comida que tuvo que revestir carácter íntimo, en vista del duelo que guarda actualmente el señor ministro de Relaciones.

El doctor Fabella se extiende después en consideraciones acerca del progreso chileno que considera cada vez más importante.

Agradecemos sus informaciones y nos retiramos vivamente complacidos de su gentileza.

JUICIOS AJENOS

SOBRE EL MINISTRO Dr. MARCELO T. DE ALVEAR

SU PERSONALIDAD — LA HISTORIA DE SU NOMBRE

(Artículo publicado en "Le Figaro" de 17 de enero de 1197).

La elección del señor Alvear como enviado extraordinario y ministro plenipotenciario de la República Argentina en Francia, no ha podido ser más dichosa ni útil; dichosa, porque se trata de un hombre que lleva uno de los nombres más ilustres del Nuevo Mundo; útil porque el señor Marcelo de Alvear, amigo entusiasta de la Francia desde su más temprana juventud, reune condiciones de carácter y de talento que puestas al servicio del alto cargo que va a desempeñar, harán su tarea más fácil y sus resultados doblemente halagueños.

Marchando sobre las huellas de sus ilustres ascendientes, el señor Marcelo de Alvear se ha interesado siempre por la filosofía política y los progresos de su propio país. Su espíritu, de una rara elevación se ha preocupado ante todo, de cooperar en la República Argentina al advenimiento de la democracia apoyada sobre una suprema honestidad administrativa.

Muy joven aún, se afilió a las filas del partido Radical, en el que supo mantener bien altos sus principios, rindiéndole siempre, a la par, la más fácil de las sumisiones. Además le aportó—sin llevar cuenta—su enorme influencia social, su talento político y su fortuna privada.

Y como si esto no bastase aún para satisfacer a su propia conciencia, se le vió, soldado del Derecho, batirse en las calles de Buenos Aires, fusil en mano, durante la famosa "Jornada del Parque", hace veintisiete años, fundamentando así las bases de la transformación política que ha culminado en la presidencia del doctor Hipólito Irigoyen.

Los hombres que se encontraban a la cabeza del partido, y muy particularmente la juventud de Buenos Aires, le ofrecieron una banca de diputado por la capital de la república.

En ese cargo, manifestó en toda ocasión su clarovidencia y su energía tanto como su firmeza y su altura moral, sobre todo lo cual es unánime la opinión de su país.

Cuando los radicales llegaron a asumir la dirección de los negocios públicos en la Argentina, el señor Alvear se convirtió en un centro de atracción para resolver las pequeñas incidencias internas que siguen como un corolario lógico a toda victoria. En estas circunstancias, constatadas por la historia de todas las épocas, el señor Alvear hizo oficios de consejero predilecto entre sus correligionarios políticos, obligados a tomar en cuenta la rectitud e independencia de su carácter. Su palabra era escuchada ciegamente porque era representativa de una idea toda honor, energía y conciliación. Este oficio lo ejerció diestramente el señor Alvear, llegando a ser árbitro habitual e incontestado.

Es así como ha podido convertirse —lo diremos sin temor a ser contradichos—en una de las principales personalidades de su partido, y es así, también, como su influencia no conoce influencia contraria.

Marcelo Alvear, como allí se ... [illegible] ...en la Argentina sin darse, él mismo cuenta exacta. Él la ignora por la sencilla razón de que nunca la ha buscado. Es su temperamento, rico en toda clase de dotes, quien liberalmente se la ha ofrecido. No hay para un hombre más bella victoria que la que le procuran su sencillez, su nobleza y su virilidad. Tal es el caso del señor Alvear.

El nuevo ministro de la Argentina en París es un político reforzado por un jurisconsulto. Su cultura es vasta. Yo creo que no existe una sola cuestión de las tratadas en Europa durante los últimos treinta años, de la que no tenga un conocimiento directo. Las del pasado las conoce por la Historia. Y ya que evocamos este trazo particular de su espíritu, séanos permitido decir, al pasar, que su caso se repite en todos los hombres de nuestra América que disfrutan de alguna importancia o responsabilidad.

El dirigente de la América Latina no conoce solamente lo que íntimamente le concierne, sino todo lo que se hace y se piensa fuera de sus esferas habituales. De ahí una superioridad incontestable sobre ciertos países de Europa.

Cada vez que tenemos la satisfacción de ocuparnos de diplomáticos sudamericanos enviados a Francia, hemos dicho que ellos tienen una doble significación. Ellos tienen, en efecto, la que les transmite el cargo que ocupan y la que se deriva de la situación social que ocupan en su país. El señor Alvear posee esa dualidad en un grado muy superior y muy puro.

Es suficiente evocar al principio la historia de la conquista de la América Latina por España, en seguida su revolución continental, para poner de relieve el nombre del señor Alvear; él aparece, después, cada vez que hay una grande empresa a cumplir, una legislación a establecer, un progreso cualquiera a realizar.

El primer Alvear del que se haya hecho mención fué don Diego de Alvear y Ponce de León, encargado, en 1717 de demarcar los límites entre las posesiones portuguesas y españolas de la América del Sud. Esta misión a la vez diplomática y científica contribuyó a extender el prestigio de su nombre. En 1789, cuando regresaba a la península en la fragata Medea con la expedición del general Bustamante, ésta fué asaltada por una escuadra inglesa el 15 de octubre de aquél año. En el combate que se siguió, toda la familia del almirante compuesta de su mujer y ocho hijos, encontró la muerte, a excepción del mayor llamado Carlos, que fué posteriormente una de las grandes figuras de la revolución americana. El almirante Alvear y su hijo sobrevivieron, siendo hechos prisioneros y conducidos a Inglaterra. No recobraron su libertad hasta 1806.

Cuando estalló la guerra de la Independencia el Almirante Alvear tomó parte activa en defensa de España; la nave "Guditania" fué el memorable campo de su acción inmortal.

Para perpetuar estos altos hechos, tuvieron lugar grandes fiestas en su honor, en el pueblo de San Fernando (España) en diciembre de 1914.

Asistieron a ellas las autoridades sabios, académicos y un representante del rey. El nombre de Alvear se ha grabado así en piedra eterna.

Como se dijo más arriba, su hijo Carlos, salvado del combate naval, fué el primer Alvear americano, más tarde el general don Carlos de Alvear. Diputado en 1813, en la primer asamblea constituyente, al poco tiempo fué declarado presidente de la misma. Esta asamblea era la primera en la cual el pueblo argentino elegía sus representantes. El propuso e hizo votar las leyes para abolir la esclavitud, los títulos de nobleza, los mayorazgos y la inquisición.

Creó el escudo nacional e hizo declarar libres a todos los que poblaban el suelo del país. Renunciando bien pronto a la presidencia para tomar la dirección del ejército, marchó sobre Montevideo, último y pujante baluarte español del Río de la Plata, gobernado por el general en jefe Vigodet, virrey, y venció en junio de 1814.

El año siguiente, nombrado supremo director del estado, organizó un ejército para ayudar a la liberación de Chile y Perú; pero mientras procedía a esta gran obra, la revolución le desposeyó y le deportó. En aquel entonces tenía 26 años. Su exilio duró hasta 1825, época en la cual fué designado enviado extraordinario en Bolivia. Elegido de nuevo diputado durante su ausencia, tornó a Buenos Aires en 1826. En seguida es ascendido a ministro de la guerra ... [illegible] ...se unió a las tropas ... de la provincia del Uruguay, emprendió en calidad de general en jefe la campaña contra el imperio del Brasil, terminada gloriosamente en Ituzaingó, el 20 de febrero de 1827.

El padre del actual ministro de la Argentina en Francia fué don Torcuato de Alvear; el renovador de Buenos Aires, el "Haussmann" argentino, como le llamaban sus contemporáneos. El ilustre historiador Mitre ha dicho de él: "Es el hombre de mayor talento que haya aparecido durante los últimos veinticinco años".

Si nosotros hemos ensayado de sintetizar las tres generaciones de los Alvear, en España y América, es para mejor justificar nuestra aserción de que el señor Marcelo de Alvear, reune en su persona la doble representación de su país a que anteriormente se hizo referencia.

La estatua del general Alvear será próximamente inaugurada en Buenos Aires, siguiendo de cerca la erección de la del almirante Alvear en España, de suerte que ese nombre se encontrará célebre en ambos mundos.

La nueva generación de esa gran familia tiene por jefe hoy al señor Marcelo de Alvear y cuantos le conocen son unánimes en proclamar que continúa marchando firmemente sobre el camino abierto por sus gloriosos predecesores.

Eugenio Carzón.

Escuelas primarias

LOS ÚTILES DE LOS ALUMNOS

Algunos diarios de la mañana, exajerando un tanto la nota, han abierto una campaña contra las escuelas primarias, fundándose en las exigencias de directores y maestros en los útiles, vestidos y material de enseñanza que se pide a los alumnos. Haciendo abstracción del beneficio recibido por los niños en el orden higiénico, intelectual y moral, y quizá económico, al pedirle el mejor texto, el uso de un delantal o de un lápiz determinado, se muestran inspirados de valorizar en su justo medio el progreso de la institución.

No pretendemos sostener aquí, que en una escuela determinada, o tal vez es una sección de clase de un establecimiento, no se comete el error de exigir útiles costosos, vestidos, uniformes o cintas de determinados colores para distinguir a los alumnos; es una excepción que está perfectamente explicada, sin más causa que, entre tan numeroso personal, puede admitirse una maestra cometiendo un desacierto. Otra cosa es juzgar a nuestra escuela común en general.

Al efecto, hemos visitado establecimientos de instrución primaria. En algunos, hemos hallado más de cincuenta por ciento de los alumnos inscriptos en este año, con matrícula obtenida gratis, que da derecho a a los textos y útiles entregados por el Consejo Nacional de Educación. El director de la escuela nos mostró las matrículas y los recibos firmados por los alumnos en los que constaban los textos y útiles recibidos.

En casi todas las escuelas de la capital existen constituídas asociaciones populares de educación, cuyo fin inmediato es la contribución de los padres de familias pudientes, con el propósito de ayudar a los niños que carecen de medios a que concurran a la escuela, dándoles ropa, calzado y, en algunos casos, proveyéndoles los útiles necesarios. Y hay directores y maestros que de su mismo sueldo destinan una parte al iniciarse el curso en adquirir libros para los alumnos necesitados, o los piden a las casas editoras quienes difícilmente niegan lo solicitado.

Es fácil deducir así, con esta argumentación obtenida y comprobada personalmente en las escuelas, la cooperación de determinadas campañas, hechas con propósito de otro orden, antes que referir realmente cuanto ocurre.

Ahora bien, con respecto a los pedidos de útiles que deben adquirir los alumnos no poseedores de matrículas gratis, y cuyo costo no puede molestar mayormente a los padres de familia, interesados en preferencia en una educación racional, efectiva y completa de sus hijos, el Consejo Nacional resolvió en el mes anterior:

"Dispónese que la inspección técnica informe detalladamente sobre el número de textos y cantidad de útiles que necesita cada alumno para cursar los grados o la enseñanza primaria en las escuelas de la capital."

A fin de dar cumplimiento a esa resolución, la inspección general designó a los inspectores técnicos Nicolás Trucco, Nicolás Rossi y Juan Bernabó, para que constituídos en comisión procedan a aconsejar lo que juzguen conveniente y oportuno.

Esa comisión ha comenzado a llenar su tarea, y dentro de breves días propondrá al inspector técnico general la lista de los útiles imprescindibles y necesarios para cada alumno, sobre la base de la economía para los padres, sin descuidar el adelanto de los alumnos.

Se halla próxima la solución que evitará quejas particulares, quizá justificadas en casos especiales, pero que no deben, en manera alguna, generalizarse contra un gremio merecedor del apoyo universal.

Exposición permanente de productos nacionales

Se trata de establecer por el ministerio de agricultura una exposición de carácter permanente, con el loable propósito, de que puedan tener los industriales de todo el país, un sitio adecuado dentro de la capital federal, para exhibir sus productos.

Nuestras industrias hasta hoy desconocidas por la gran mayoría del pueblo, merecen señalarse y hacerlas conocer, pues si bien es cierto, que le podemos llamar incipientes, no es menos verdad que ellas están llamadas a ocupar un sitio preferido entre sus similares de fabricación extranjera.

La industria nacional, entre nosotros no goza de los prestigios de que es acreedora, porque su divulgación ha quedado librada a la acción privada, disponiéndose por esto el gobierno, a prestarle el valioso contingente de su concurso.

Esta exposición llenará indiscutiblemente una sentida necesidad, pues al tiempo de ser un fiel exponente de nuestras riquezas, será un sitio de instructivo esparcimiento, donde el público acudirá con el objeto de conocer las inumerables materias primas, que son productos genuinos de nuestra tierra, bien desconocidos por cierto, de la mayoría del pueblo.

Contamos con fábricas de paños, de sombreros, de cristales, de zapatos, de dulces, de conservas, de papel, de cuerdas; establecimientos metalúrgicos, molinos telares, fundiciones y mil otros tantos negocios industriales que bien merecen ser conocidos y apreciados.

El doctor Felipe Senillosa, director general de agricultura y Defensa Agrícola ha tratado extensamente este punto, con el ministro doctor Pueyrredón, quien ha manifestado su deseo de hacer práctico este pensamiento, a la brevedad posible, habiendo quedado encargado el doctor Senillosa de todo lo relativo a la instalación y reglamentación de la misma.

Es posible que el doctor Senillosa, haga las gestiones necesarias, para poder establecer la exposición permanente del ministerio de agricultura, en el local ocupado por la exposición de Bellas Artes, en el Pabellón Argentino, a cambio de otro local, que se le ofrecerá a esta institución.

Una de las tantas características, que por su imporancia vale le penaseñalan, serán las conferencias diurnas y nocturnas, que diariamente se darán por los técnicos del ministerio con proyecciones luminosas, pudiendo hacerlo si así también lo desean, los industriales y expositores en general, que tengan productos allí expuestos y cuyo proceso de elaboración quieran hacer conocer al público u otros pormenores que interesen a sus propósitos.

Obras de salubridad

Viaje de inspección

Se encuentra de regreso el presidente de las Obras de Salubridad, ingeniero Candiotti, quien en compañía del vicedirector técnico, ingeniero Dasso y del contador general, señor Lengnik realizaron en la semana anterior, una visita de inspección por las ciudades de Mendoza, San Juan, San Luis y Mercedes.

La impresión recogida es buena, pues los servicios se realizan normalmente y las obras en construcción se encuentran muy adelantadas.

En la ciudad de Mendoza, se están ultimando los estudios de la red de cloacas a fin de que en breve tiempo puede elevarse al P. E. de la Nación el proyecto definitivo para su consideración.

El mercado de cereales

Firmeza en las cotizaciones

El mercado cerealista, según las informaciones que nos llegan de las plazas de Buenos Aires y Santa Fe, se han mantenido en los últimos días firme.

En Bahía Blanca, por ejemplo, se ha efectuado una apreciable alza en el precio de la avena, sosteniéndose el de la cebada. El maíz y la alfalfa fueron cotizados satisfactoriamente, notándose una buena concurrencia de compradores.

En Rosario, las complicaciones de la política internacional, ha puesto de pie una honda espectativa, traducible en una semiparalización de las operaciones cerealistas. Las cotizaciones, así, permanecen estacionarias, pero no hay perspectiva alguna de baja.

De acuerdo con esto, cabe afirmarse, pues, que a pesar de las diversas circunstancias que hoy pesan sobre el mercado de cereales, no hay ningún signo que pueda conceptuarse desfavorable al comercio de granos.

Por lo demás, es de esperar que pasados los primeros momentos de sacudimiento continental, con motivo de la intervención americana en el conflicto europeo, se efectúe una sensible alza en el valor de nuestros granos, intensificándose la exportación de aquellos cereales que no han sido incluídos en el decreto prohibitivo del gobierno, que tantos comentarios ha despertado.

Los maestros de San Luis

Protesta del Centro Radical de Residentes Puntanos

El centro radical de residentes puntanos, en una reciente reunión, celebrada en vista de haber sido separados de sus puestos varios educacionistas de San Luis por el Consejo de Educación de aquella provincia, considerando que las exoneraciones no tienen como fundamento causas de incapacidad intelectual y que las razones de economía invocadas constituyen una burda simulación, resolvió, por unanimidad, las siguientes resoluciones:

Condenar enérgicamente la medida del gobierno educacional de San Luis, que exonera más de 44 servidores de la cultura popular, sin abonarles sus haberes atrasados y sin usar con ellos ni la más elemental cortesía, no obstante la antigüedad de sus servicios y sus derechos adquiridos que les hacen acreedores al más alto respeto y pleno reconocimiento de parte del pueblo de la provincia. Adherirse al movimiento de protesta pública que preparan actualmente los maestros damnificados y víctimas de la inmoralidad política imperante. Autorizar al presidente del centro para que designe dos delegados de entre los correligionarios residentes en la capital de la provincia para que representen al centro en el acto de protesta, que proyectan los damnificados. Comunicar esta resolución a los educacionistas sacrificios, como asimismo a los principales diarios de la capital federal y de la provincia, solicitándoles a estos últimos su publicación, y dirigirse igualmente a las asociaciones de la capital federal y de las provincias para informarles oficialmente estos antecedentes invitándoles a adherirse al voto de protesta del centro o a dejar constancia pública de sus sentimientos en favor de los maestros puntanos exonerados.

TERRITORIOS NACIONALES

Una investigación en los Andes

Esta tarde, a las 6, partirá para el territorio de los Andes el inspector Ripoll, con el objeto de investigar hechos que se han producido en aquella región y que han motivado discusiones entre varios funcionarios de aquel territorio.

Los peones de la dirección del puerto

En vista de la disminución de trabajo y de haberse reducido el presupuesto para el presente año, la dirección general del puerto de la capital, atendiendo al pedido formulado por numerosos peones y con el objeto de que no se produzca cesantías, buscará la forma de arbitrar el pago de los jornales en forma de conseguir, con el descuento que se hará de los días festivos, mantener en actividad todo el personal.

Jubilados de la Municipalidad

Petición de reforma de la ordenanza

Los empleados jubilados de la municipalidad celebrarán el sábado próximo a las 8.30 p. m. en el salón de actos públicos de "La Prensa", una reunión con el objeto de nombrar una comisión que se apersone al intendente, doctor Llambías, y a los miembros de la comisión municipal, solicitando la modificación de la ordenanza de retiros, jubilaciones y subsidios.

Como se sabe, los empleados jubilados de la comuna gestionan desde hace varios años su intervención por intermedio de una comisión en la dirección de la caja.

PAGO DE SUELDOS

La tesorería general de la nación ha pagado hoy la suma de 741.929 $, a las siguientes reparticiones.

Letra tesorería, Giros Banco de la Nación, Consejo Nacional de Educación, Intendencia de Guerra. Ca. de Obras Públicas, Intendencia de Marina, Universidad La Plata, M. de Obras Públicas, Intereses Letra Tesorería (obras salubridad), Pagos menores: $ 30.000.

DONACIÓN DE CABALLOS

El presidente de la república ha recibido ayer el ofrecimiento de dos nuevas donaciones con destino al servicio del ejército nacional.

Los hacendados de la provincia, señores Eduardo E. Fauzon y Carlos Sepp, contribuyen con 20 potros cada uno, esperándose en la presente semana la adhesión a la iniciativa de otros estancieros que tienen hecha igual promesa al gobierno.

Combustible para los talleres del Riachuelo

El ministro de obras públicas ha resuelto por ahora el problema de la falta de leña, que amenazaba paralizar completamente el funcionamiento de la dirección de hidráulicas y sus dependencias.

Por una resolución del ministro se dispone que la dirección de obras sanitarias facilite a la de hidráulicas toda la leña para el movimiento de sus máquinas, dragas y vapores, hasta tanto esta última pueda proveerse de combustible que le es indispensable por medio de licitaciones.

Coronel Martín D. Irigoyen

La señora Sara Bonorino de Irigoyen, y sus hijos nos piden expresar su agradecimiento a la multitud de personas de esta capital y del interior, que han intervenido en el homenaje tributado últimamente a la memoria del benemérito coronel Martín D. Irigoyen.

A la señora viuda del coronel Irigoyen, ha sido materialmente imposible corresponder a las múltiples expresiones de amistad, recibidas con ocasión del citado homenaje, circunstancia que obligan a la familia a retribuirle en la que forma en que a su pedido lo hacemos.

Asociación Española de S. M.

Como estaba anunciado, se llevó anoche a cabo, el acto de homenaje a la memoria del primer presidente de la Asociación Española de Socorros Mutuos, señor Vicente Casares. Acto organizado con todo entusiasmo por los miembros de la institución que querían consagrar un recuerdo al hombre que tan eficaces servicios le prestara, revistió todas las características de una imponente manifestación rememorativa de sus prestigios y virtudes.

A tiempo de colocarse el retrato del señor Casares en el salón de la presidencia, hizo uso de la palabra un descendiente suyo, el coronel Sebastián M. Casares, quien en términos conceptuosos expuso su amor inconmovible a la madre patria. Su discurso fué, ampliamente aplaudido.

Seguidamente habló el presidente de la asociación, señor Fernando García, haciendo resaltar la trascendencia del acto y el agrado con que se rendía este homenaje al ilustre consocio que por primera vez ocupara el cargo de presidente de la institución.

Terminados los discursos, los asistentes a la ceremonia fueron obsequiados con una copa de Champaña.

LA GUERRA EUROPEA

SITUACION POLITICA

ESTADOS UNIDOS Y AUSTRIA-HUNGRIA. — EL PROCESO DE LA RUPTURA DE RELACIONES, SEGUN EL DEPARTAMENTO DE ESTADO. — ESFUERZOS HECHOS POR ESTE PARA EVITARLA. — LA PREPARACION FINANCIERA DE NORTE AMERICA. — LA CONSTITUCION Y LAS MEDIDAS DE EMERGENCIA.

Los hechos se producen sucediéndose con tanta rapidez, que éstos no deja duda acerca de la pendiente decisiva por donde se precipita la crisis mundial, tanto en el orden político, cuanto en el guerrero.

Rotas las relaciones por Austria-Hungría con los Estados Unidos; y por Cuba con el mencionado imperio, queda pendiente la espectativa de lo que ya parece inevitable que ocurra entre el Brasil y Alemania. Al mismo tiempo se debaten en la gran interrogación Méjico y las repúblicas centroamericanas y antillanas. Desde luego, podría pronosticarse que Panamá y Nicaragua seguirán estrictamente el ejemplo de la república de Cuba, ya que en una y otra repúblicas es incontrastable la influencia de Norte América, que mantiene tropas en sus zonas geográficas. Haití y Santo Domingo, en las Antillas, se encuentran en análoga condición.

En lo que respecta a la última ruptura, toca a los gobiernos de Suecia y España la misión protectora de los súbditos y ciudadanos respectivos hoy hostiles. Por otra parte, está previsto que el presidente Wilson vuelva a presentar al congreso un mensaje haciendo la exposición detallada de las alternativas que tuvieron las gestiones entre el gobierno de Wáshington y el de Viena, hasta llegar a la situación actual.

El departamento de Estado ha emitido una declaración, según la cual aparece que el embajador de los Estados Unidos en Viena tenía instrucciones bien explícitas para exponer al ministro de relaciones exteriores austro-húngaro los sinceros deseos que la Casa Blanca tenía de conservar sus relaciones con el imperio en el ordinario pie de paz y amistad.

Además, en cuanto a la posición del conde Tarnow-Tarnowski, embajador designado por el imperio en Wáshington, ella no pudo legalizarse a causa de haber llegado a esa ciudad el mismo día de la nota austriaca adhiriéndose al bloqueo alemán sin restricciones. Como se había entregado los pasaportes al embajador alemán, no era procedente la recepción del austro-húngaro mientras el imperio danubiano no se inhibiese de seguir la política de Berlín; en lo cual estuvo de acuerdo el conde Tarnowski.

Requerido el gobierno de Viena por intermedio del embajador norteamericano Penfield, para que definiese su actitud, contestó, el 2 de marzo último, que su anterior declaración continuaba vigente; que se descartaba de toda responsabilidad; y que, por lo demás, no creía probable que barcos de guerra austriacos encontraran naves mercantes norteamericanas en la zona privativa de operaciones de las primeras.

Ante definición tan adversa, no cabía recibir oficialmente al embajador austro-húngaro; si bien se le procuraron todas las atenciones extraoficiales que la buena voluntad amistosa del gobierno de Wáshington inspiraba. Y al mismo tiempo, se dejó abierta la entrada a cualquier propuesta de parte de Viena para encontrar un modo de solucionar tan embarazosa situación.

A pesar de los informes sobre las orientaciones negativas del ministerio de relaciones exteriores austro-húngaro, enviados por el embajador Penfield, el 28 de marzo el departamento de Estado consultó al conde Tarnow-Tarnowski como encargado interino de los negocios de la embajada; pero notificándose al gobierno de Viena de la imposibilidad de proceder a la recepción de ese caballero como titular de la misma, ya que Austria-Hungría no reconsideraba sus determinaciones en cuanto a la campaña teutónica submarina.

Tan sincera fué la voluntad de los Estados Unidos, de mantener las relaciones con el mencionado imperio, que llegó a plantear el inusitado recurso de considerar la letra de las declaraciones austro-húngaras como muerta, ateniéndose a una presunta determinación del gobierno de Viena en sentido de no hacer efectual su adhesión a Alemania mediante hechos materiales. Además, el departamento de Estado se ofreció a gestionar para el conde Tarnow-Tarnowski un salvoconducto de regreso a su país. Pero, el 1.° del mes en curso, el embajador Penfield anunció a Wáshington que la declaratoria del estado de guerra entre Estados Unidos y Alemania traería por consecuencia en Viena la ruptura de relaciones con la república. Esto se produjo el día 8; y el 9 — es decir, ayer — el encargado de negocios austro-húngaro en Wáshington lo manifestó así al secretario de Estado Lansing.

En el proceso de este acontecimiento se ve clara la necesidad lógica en que ambos países se han encontrado, de arribar a una situación de hecho que ninguno de ambos considera fruto de tendencias íntimas, y, sí, sólo de obligaciones ineludibles.

La república norteamericana tiene, pues, ante sí, desde hoy, un sólo problema: prepararse para la guerra. Y esa preparación la efectúa tanto en lo militar, cuanto en lo financiero. El 50 o|o del gran empréstito se procurará mediante recargos a los impuestos. El tesoro nacional cuenta con la cooperación de todas las instituciones bancarias. Aparte de los bonos por cinco mil millones que se lanzarán esta semana, se pedirá al congreso autorización para otro empréstito de 1.750 millones procedentes de aumento de tasas impositivas hasta junio de 1918. Y ayer se presentó en la cámara de representantes otro proyecto de empréstito por tres mil millones de dólares, a cubrirse en tres meses; y, en caso de no serlo en ese plazo, para imponer gravamen a las rentas superiores a 50.000 dólares anuales. Las disposiciones prácticas para la ejecución de los empréstitos se toman de acuerdo con J. P. Morgan, agente financiero de la Entente en Wáshington.

En la esfera de los aprestos bélicos, acaba de instaurarse la junta federal de municiones, nombrándose presidente a Frank Augustus Scott, perito en la materia; y sus demás miembros son:

Bernard O. Baruch, jefe de la sección materias primas.

Howard E. Couffin, encargado de la sección materias industriales.

Julius Rosenwald, jefe de la sección provisiones.

Doctor W. Franklin, jefe de la sección medicina.

El ejército está representado por 7 miembros y la marina por 8.

Según la información repectiva, la junta se ocupará en coordinar las compras del ejército y la armada, y fijar los precios y los pedidos que se han de hacer a los establecimientos industriales; teniendo siempre en cuenta para esto la respectiva importancia de las necesidades militares e industriales del país.

Un aspecto importante de los trabajos de la junta será la forma de asegurar la pronta entrega de las municiones para los aliados.

No se puede aun pronosticar la efectividad de la creación de nuevos departamentos en el gobierno; parece que parte del congreso se opone a los proyectados de municiones y transportes, por estimar que serían inconstitucionales. El punto de la constitucionalidad no se pierde de vista en Norte América ni en las más graves emergencias; y probablemente de ello proviene un decreto que no puede pasar inadvertido en los momentos actuales: el de suspensión de la movilización de las milicias, hasta que el congreso pase la enmienda relativa al crédito para el ejército; pues en ella se modifican grados y sueldos de los jefes superiores.

En América

Ruptura de relaciones de Estados Unidos con Austria Hungría. — Salidas de los respectivos embajadores. — Cuba también rompe relaciones con ese imperio. — Tropas mejicanas en la frontera de la Unión. — Medidas de guerra en Estados Unidos. — Neutralidad de España. — Noticias marítimas.

NUEVA YORK, abril 10. — Un despacho de Viena anuncia que Austria rompió sus relaciones con los Estados Unidos.

WASHINGTON, abril 10. — El encargado de negocios de Austria Hungría en esta capital, barón Zwielinek, pidió sus pasaportes.

Esta actitud era esperada a pesar de que Austria tenía el deseo de continuar manteniendo las relaciones, pero parece que Alemania insistió en la ruptura.

Un despacho de Mr. Stovall, ministro de los Estados Unidos en Berna, dice que las relaciones fueron rotas ayer, esto es, un día después de la salida del embajador Penfield de Viena.

Todos los cónsules serán retirados y España tomará a su cargo los intereses norteamericanos en la monarquía dual.

LONDRES, abril 10. — Anuncian de Zürich que llegó el embajador Penfield a esa ciudad.

El diplomático norteamericano insiste en que no fué notificado sobre la ruptura de las relaciones de Austria con los Estados Unidos.

WASHINGTON, abril 10. — El departamento de Estado telegrafió a la embajada y a los consulados de la Unión en Austria Hungría, la orden de confiar sus archivos y la protección de los intereses norteamericanos en la monarquía, a los representantes de España, y partir en seguida para España, donde deberán esperar órdenes ulteriores.

El gobierno austro-húngaro, por su parte, confió la defensa de sus intereses en los Estados Unidos, a Suecia.

Se cree que muchos austro-húngaros regresarán a su patria, probablemente en un vapor holandés y que algunos irán a la América del Sur y del Centro, mientras uno o dos de los miembros del personal de la embajada se trasladarán en seguida a Méjico.

NUEVA YORK, abril 10. — Anuncian de El Paso que las concentraciones mejicanas en la frontera preocupan seriamente a los jefes militares norteamericanos, que observan con atención el desarrollo de las acontecimientos.

Según informes oficiales, 1200 carrancistas se encuentran en Nogales, 2500 frente a Douglas, 1000 en Casas Grandes, Madero y Pearson; 4000 en el camino de Juárez a Casas Grandes, 1200 en Juárez y 7000 en Chihuahua. El total es de 16.000 hombres.

Circula el rumor de que se efectúan nuevas concentraciones en el interior de la república.

Se dice que el general Obregón obra de acuerdo con el ministro de Méjico en Berlín.

MEJICO, abril 10. — Las dos cámaras del congreso están examinando los diplomas de sus miembros y las sesiones se inaugurarán el 15 del presente mes.

Se cree que Carranza no hará declaración alguna sobre la intervención de los Estados Unidos en la guerra, hasta que se abran las sesiones del Congreso.

WASHINGTON, abril 10. — El presidente de Méjico, Sr. Venustiano Carranza, informó al departamento de estado que no recibió nunca la nota del consejero Zimmermann, ministro de relaciones exteriores de Alemania, relativa al proyecto de alianza entre el imperio germánico y la nación mejicana.

WASHINGTON, abril 10. — En los círculos diplomáticos se cree inminente la ruptura de relaciones con Bulgaria y Turquía.

Las legaciones de esos dos países se abstienen de hacer declaración alguna acerca de la situación, pero se nota en ellas gran actividad.

WASHINGTON, abril 10. — El secretario del Tesoro, Mr. Mc Adoo, resolvió presentar el jueves a la cámara de representantes el proyecto de emisión de cinco mil millones en bonos del tesoro.

También se presentó al congreso un proyecto pidiendo la organización de un comité directivo de la guerra.

Según el programa del presidente Wilson, se pedirá para el primer año de guerra la suma de 6730 millones de dólares.

WASHINGTON, abril 10. — En cinco minutos, sin debate, se aprobó la ley condenando a treinta años de presidio a toda persona que destruya el material bélico de los Estados Unidos durante la guerra.

WASHINGTON, abril 10. — Se presentó al congreso un proyecto que autoriza al gobierno a adquirir y a fiscalizar las estaciones de telegrafía sin hilos.

El proyecto será sometido al estudio de una comisión.

WASHINGTON, abril 10. — Apenas producida la ruptura de relaciones con Austria Hungría, se ordenó el inmediato secuestro de los buques austro-húngaros internados en los puertos norteamericanos.

Fueron secuestrados y ocupados militarmente los vapores Marta Wáshington, Himalaya, Dora e Ida y tres vapores de carga en Nueva York, el vapor Erny en Boston, el Budapest en Newport News, el Franconia, en Filadelfia y otros cinco vapores en diversos puertos.

NUEVA YORK, abril 10. — En los astilleros de Boston se recibió un radiotelegrama de Charlestown, pidiendo que se avise a todas las naves que tomen precauciones, a causa de haberse anunciado nuevamente la presencia de una nave sospechosa cerca de las costas norteamericanas.

Inmediatamente después de esta advertencia, se estableció la censura oficial.

Las autoridades se niegan a dar informaciones sobre el particular.

En los círculos marítimos se nota intranquilidad.

HABANA, abril 10. — Se declaró la ruptura de relaciones con Austria-Hungría.

El presidente Menocal presidió durante toda la mañana de hoy el consejo de ministros.

HABANA, abril 10. — Fueron entregados sus pasaportes al ministro de Alemania, doctor von Verdi du Vernois, quien partirá para España el 15 del presente.

El ministro de España tomó a su cargo los intereses alemanes en Cuba.

HABANA, abril 10. — El gobierno ordenó la inmediata reparación de todos los vapores alemanes confiscados los cuales serán incorporados a la marina cubana.

MADRID, abril 10. — La Gaceta de Madrid, publica un real decreto del ministerio de estado, refrendado por el rey D. Alfonso, declarando la neutralidad de España ante el conflicto del estado de guerra entre los Estados Unidos de Norte América y Alemania.

Varios diarios de la tarde reproducen el referido real decreto y toda la prensa lo comenta elogiosamente.

MADRID, abril 10. — Telegrafían de Almería que en las inmediaciones del cabo de Gata, en el Mediterráneo, un submarino torpedeó y hundió ayer tarde al vapor norteamericano Edwin R. Hunt de 1000 toneladas de registro.

La tripulación, ilesa, fué recogida por un pailebote danés y desembarcada esta mañana en Almería.

El vapor hundido se dirigía a Nueva York, procedente del puerto francés de Cette.

AVISO IMPORTANTE

Con el fin de evitar posibles extravíos en las remesas de dinero o avisos de cambio de domicilio, etc., rogamos que toda correspondencia de esta naturaleza sea hecha directamente a nombre del SEÑOR JUAN ANGEL MANZANO. — Administrador general de LA EPOCA.

Frente occidental

Rechazo de los alemanes en el sector de Reims. — Bombardeo de la ciudad. — Magnífico avance de las tropas británicas entre Lens y Arras. — Toman más de 5.000 prisioneros y artillería. — Progresos aliados hacia Cambrai y en torno de Saint Quentin. — Buques hundidos por submarinos.

PARIS, abril 10. — El ministerio de guerra da a la publicidad el siguiente parte oficial sobre la campaña territorial:

Entre el Somme y el Aisne se produjeron encuentros entre patrullas.

A pesar del mal tiempo que reina, la artillería de los dos ejércitos está desplegando gran actividad en varios sectores.

Al nóroeste de Reims, fracasó bajo nuestro fuego de atajo un ataque que el enemigo llevó contra nuestras posiciones en el frente de Courcy, y al sur de ese punto fueron rechazados dos destacamentos enemigos después de un violento combate.

En la región de Maisons-en-Champagne realizamos algunos progresos con granadas de mano.

No hay nada que anunciar del resto del frente.

Desde el Somme hasta el Aisne, nuestra artillería bombardeó enérgicamente las posiciones alemanas.

El enemigo replicó particularmente al norte del Aisne y contra Reims, que fué bombardeada intensamente. Varios civiles fueron muertos.

En el bosque de Parroyl nuestros granaderos rechazaron una tentativa enemiga contra nuestros puestos avanzados.

PARIS, abril 10. — Comunican de El Havre que el gobierno belga publicó el siguiente boletín oficial:

En nuestro frente, la artillería estuvo por ambas partes menos activa que los días precedentes y su acción se localizó en la región al este de Ramscapelle.

LONDRES, abril 10. — El estado mayor inglés transmite el siguiente comunicado sobre la campaña del ejército británico en Francia:

Nuestras operaciones continúan con buen éxito y de conformidad con nuestro plan.

En todas partes fueron tomadas por asalto las defensas enemigas de Henin-sur-Cojeul hasta las orillas meridionales de Givenchy-en-Gohelle, en una profundidad de dos a tres millas y el avance continúa.

Las defensas avanzadas del frente incluso la cresta de Vimy fué tomada por asalto por los canadiense, en las primeras horas de la mañana.

Comprenden una red de trincheras y las localidades fortificadas de Neuville-Vitasse, la colina del telégrafo, Tilloy-les-Mofflaines, la cresta del observatorio de Saint-Louret-Blangy, Les Tilleuls y la granja de La Folie.

Ulteriormente volvimos a avanzar y tomamos las defensas enemigas de retaguardia, que incluían, además de otro poderoso sistema de trincheras, las localidades fortificadas de Feuchy, Chapelle-de-Feuchy, el reducto de Hydesbad, Athies y Thelus.

Hasta las dos de la tarde 5.816 prisioneros, inclusos 119 oficiales habían pasado por las estaciones colectoras y muchos han quedado sin contar.

Entre ellos una gran parte pertenecen a una división bávara que sufrió grandes bajas en la lucha de hoy.

El material de guerra tomado incluye cañones y numerosos morteros de trinchera y ametralladoras, que aún no han sido contados.

En dirección a Cambrai, realizamos nuevos progresos en la vecindad del bosque de Havrincourt.

Nos apoderamos de Demicourt.

En dirección a Saint Quentin tomamos a Pontru y Le Verguier.

La actividad aérea de los días anteriores continuó con gran energía.

Se efectuaron con éxito varias expediciones de bombardeo. Los aeroplanos cooperaron con la artillería con excelentes resultados.

Dos aeroplanos enemigos fueron destruídos y otros quince fueron derribados y probablemente se estrellaron al caer.

Dos globos de observación fueron derribados envueltos en llamas.

Diez de nuestros aeroplanos faltan.

Atacamos al enemigo en un amplio frente desde el sur de Arras al sur de Lens y en todas partes penetramos en las líneas enemigas progresando satisfactoriamente en todos los puntos.

En dirección de Cambrai tomamos por asalto las aldeas de Hermies y Boursies y penetramos en el bosque de Havricourt.

En dirección de Sanit Quentin nos apoderamos de Fresnoy-le-Petit y avanzamos nuestra línea al sudeste de Levercuer.

No ha sido aún calculado el número de los prisioneros, pero se anuncian en número considerable.

NUEVA YORK, abril 10. — El comunicado oficial que publica el estado mayor alemán dice:

Continúa la batalla que se inició ayer por la mañaan en la región de Arras, después de un cañoneo que duró varias horas. La batalla es violenta, especialmente entre Lens y Neuville-Saint-Vaast.

En los caminos de Albert a Cambrai y Peronne se produjeron pequeños encuentros en los que tomamos la iniciativa.

Aumentó la actividad de la artillería entre Soissons y la Champagne oriental.

NUEVA YORK, abril 10. — Comunican de Wáshington que el cónsul de los Estados Unidos en Marsella, telegrafía al departamento de Estado, que un submarino alemán hundió sin previo aviso, eu el Mediterráneo, al buque norteamericano "Seward".

Todos los tripulantes fueron salvados.

PARIS, abril 10. — Se anuncia oficialmente que toda la tripulación del vapor norteamericano "Seward", de 3.390 toneladas, hundido en el Mediterráneo sin previo aviso, fué desembarcada en Vigo.

AMSTERDAM, abril 10. — Comunican de Berlín que ha aparecido un comunicado oficial informando que el torpedero alemán G 88 fué hundido por un submarino enemigo frente a la costa flamenca.

MADRID, abril 10. — Anuncian de Almería que en las cercanías del cabo Gata un submarino hundió al vapor norteamericano "Eduinraunt", de mil toneladas de desplazamiento.

Este vapor se dirigía de Cette para Nueva York.

Un "pailebot" danés recogió la tripulación, la que resultó ilesa.

NUEVA YORK, abril 10. — Comunican de Berlín, vía Londres, que anoche apareció allí el siguiente comunicado oficial:

Derribamos el 8 del corriente en el frente occidental 17 aeroplanos aliados.

Frente oriental

Escaramuzas en los Cárpatos — Deposición del general ruso Loch Janoucheoski — Exitos británicos en Macedonia — Duelos de artillería en Tavena.

PETROGRADO, abril 10. —El ministerio publicó el siguiente boletín oficial:

En el frente de Galitzia, el enemigo emprendió pequeños ataques en los Cárpatos en la región al oeste de Dzendron y en dirección a Marmaroch, y a Siguetand, al oeste de Tomnatic; pero todos esos ataques fueron rechazados.

LONDRES, abril 10 — Anuncian de Petrogrado que se comunió oficialmente en esa capital que le fué retirado el mando al general Loch Janoucheoski, a causa de las derrotas sufridas en el Stockhod.

NUEVA YORK, abril 10. — El comunicado oficial alemán sobre las operaciones en el frente ruso-rumano dise que no hay nada importante que anunciar en ese frente.

Reinan fuertes temporales de nieve en los Cárpatos.

NUEVA YORK, abril 10 — Se recibió el siguiente comunicado oficial alemán sobre las operaciones en Macedonia:

Se produjo un duelo de artillería al sudoeste del lago Doirán.

Entre el Vardar y el lago Doirán, los ingleses, después de un cañoneo, emprendieron un ataque en medio de hurras. Nuestro fuego aniquilador hizo estragos en las trincheras enemigas que estaban llenas de tropas.

Se explican los hurras de los ingleses por el anuncio de la entrada de los Estados Unidos en la kuerra, hecho que se ignoraba en las filas alemanas.

PARIS, abril 10 — El gobierno publica el siguiente parte oficial sobre la campaña en Macedonia:

En el frente de Macedonia, el 8 de abril, hubo cañoneo en la región de Tavena y entre los lagos.

Un aeroplano [illegible] al sur del lago [illegible] y el mecánico fueron hechos prisioneros.

SITUACION MILITAR

LA NUEVA OFENSIVA BRITANICA. — PREPARACION Y EXITO DEL AVANCE BRITANICO ENTRE ARRAS Y LENS — NECESIDAD DOBLE DE ESE MOVIMIENTO. — CALCULO DE PERDIDAS ALEMANAS.

Desde que se produjo la evacuación de Bapaume por las fuerzas de von Arnin fué clara la visión de lo que forzosamente iba a ocurrir en los sectores del frente anglo-germánico ubicados al norte de la posición conquistada por el general Cough.

Los acontecimientos tácticos producidos posteriormente entre Arrás y Reims, merced a los cuales, siendo cada vez más acentuada la presión anglofrancesa contra las formaciones alemanas, sin dejarlas tiempo de consolidarse en sus atrincheramientos, ni de obtener todo el partido que con más reposo en el movimiento hubieran podido sacar de los apoyos topográficos; hicieron comprender que Hindemburg y el príncipe de Baviera se habían equivocado, al presumir que la resistencia sobre de S.-Quentín pudiera asumir las potencialidades de la que opusieron bávaros y wurtemburgueses en la del Somme; y que, en consecuencia, el camino indicado a las legiones de ultra-Rhin en territorio francés resulta ser precisamente el opuesto al que soñaron en su primer empuje, cuando las resonancias de los cañones de Von Kluck hacían extremecer las vidrieras, aunque no los corazones, de París.

Siendo tal la ruta obligada de los cuerpos alemanes en retroceso, desde Reims a las proximidades de Arrás, la operación táctica que prolonga las actividades de los contendores hacia Lens era doblemente exigida por una y otra parte. De un lado, la línea alemana sobre Flandes francesa y belga amenaza quedar en el aire, si la retirada que operan sus componentes meridionales llegan a perder el sincronismo de sus maniobras, quebrando su alineamiento, o pronunciándose en derrota. Por otra parte, visto el progreso cada vez más acentuado de los contingentes canadienses y británicos hacia Cambrai y Saint Quentín, el general Douglas Haig no podía menos de percatarse de la absoluta urgencia de deshacer la cuña en vía de formación, por obra natural de los acontecimientos, en los contornos de Arrás hacia el norte.

De estas dos necesidades correlativas: la de retroceder por elemental precaución estratégica, de los alemanes; y la de avanzar, por lógica derivación de sus triunfos, en cuanto a los ingleses: es la segunda la que toma la iniciativa.

El caso estaba preparado desde mucho tiempo ha. Sin contar con que en ese sector hay tropas sumamente aguerridas por ambas partes—ya que esos campos de batalla fueron los más encarnizados en época anterior a la campaña del Somme:—ha de recordarse que durante el avance del Ancre, el Somme y el Aisne, menudearon las incursiones británicas en todo el frente de Lens a Arrás; y que la actividad de los aviadores ingleses fué tan insesante, que, no sólo no quedó punto por determinarse atrás de la línea germana, sino que se descubrió muy a tiempo un movimiento de concentración de tropas, que era preciso estorbar a todo trance.

Mucho debe de haber influido este descubrimiento en el ánimo del superior comando inglés para apresurar el ataque a las líneas del adversario, antes de que la aludida concentración se acabalase. Sin duda, que la maniobra alemana estaba destinada a un fracaso, ya que no la inspiraba ningún plan de luminosa consecuencia estratégica, sino sólo el propósito de cerrar el paso a lo que no tiene impedimento posible.

Pero si el estado mayor británico hubiese demorado su actual ofensiva, que el triunfo ratifica y alienta, es evidente que el esfuerzo requerido habría sido mucho mayor y más costoso en vidas.

En cambio, los alemanes han sido sorprendidos en la etapa preparatoria de su propuesta resistencia a todo trance; como lo demuestran el crecido número de prisioneros capturados por las legiones canadienses, y los elementos de artillería que se han arrebatado a las fuerzas germánicas derrotadas.

El éxito de este movimiento pondrá a los británicos en camino a Douay; y desde que lleguen a Fresmes, su línea se habrá emparejado, o poco menos, con la sección que penerta por Croisilles.

Los británicos tienen, sin duda alguna, ruda tarea que llevar a cabo. No sólo se les oponen tropas aguerridas, sino considerables desde antes de los últimos señalados refuerzos. Sin embargo, la baja que esta victoria inglesa inflige a las tropas kaiserianas tiene que debilitar su efectivo—aparte de la depresión moral que ella les determina;—pues, hasta el momento de iniciarse el avance aliado por Bapaume, los trescientos treinta batallones alemanes que hicieron frente a los franceses por una vez, llevaban perdido el 45 por ciento de su efectivo—o sean 148.722 hombres; las catorce divisiones que habían combatido una vez, perdieron 50 por ciento; las cuatro divisiones empeñadas dos veces, más del 60 por ciento; y quedaban treinticuatro batallones cuyas pérdidas se reservaban.

En Francia se calculaba, hasta febrero, que el ejército alemán, en solo esa campaña central, llevaba perdidos ochocientos mil hombres.

¿Podrá Alemania creer aún que ha de serle posible reemplazar a tantos hombres veteranos, con la prontitud que el mal curso de su defensa lo requiere?

Frente austro-italiano

Mal tiempo en la línea. — Avances italianos en el Carso. — Combates de artillería en el Adige y otros puntos.

ROMA, abril 10. — El ministerio de la guerra hizo públice el siguiente parte oficial que trasmite el alto comando italiano:

En todo el frente de batalla, y durante el día de anteayer, la acción de nuestra artillería fué parcialmente impedida por el mal tiempo.

No obstante hubo bastante actividad en los valles de Giudicaria y Adigio, donde los proyectiles de nuestras baterías causaron incendios y perjuicios visibles en las obras de defensa construídas por el enemigo.

En el Carso, nuestras patrullas de exploración avanzaron hacia las líneas enemigas que destruyeron en algunos puntos.

QUE TONTERIA!

Al escribirnos refiérase a este aviso de LA EPOCA.

La ruptura de relaciones entre E. Unidos y Austria-Hungría

Es evidente que el paso dado por el gobierno austro-húngaro, al dar carácter oficial a su ruptura con el de la república norteamericana, tiene carácter de aquellos que se producen contra las solicitaciones íntimas del ánimo. Es uno de esos sacrificios hechos en aras de una lealtad muy explicable. Viena no puede desvincularse de Berlín en las consecuencias de una política que juntos emprendieron. Mantener amistad con los Estados Unidos cuando éstos decla-

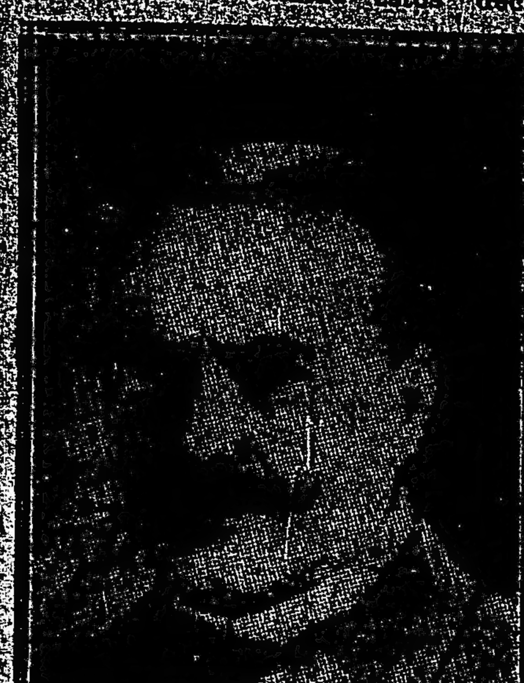

Mr. Penfield, embajador de los Estados Unidos en Viena

ran la guerra a Alemania, sería de parte de Austria-Hungría un principio de apartamiento, que pudiera acentuar las sospechas de que en realidad medita la paz por separado.

Por lo demás, no se alcanza a diseñar ninguna probabilidad de que ambos nuevos enemigos lleguen a encontrarse en un campo de hostilidades efectivas.

Los Estados Unidos no han sufrido agravios de ese imperio; así lo ha declarado explícitamente el primer magistrado yanki en su último mensaje. Y en cuanto a Austria, sus intereses bélicos se concentran en torno del frente y de los mares italianos; y no es probable que distraigan fuerzas marítimas—de que no dispone ampliamente — en secundar cualquiera maniobra naval alemana contra las costas de la gran república. Sabido es que la escuadra tudesca se halla poco menos que embotellada en el Adriático, por las minas sembradas en el canal de Otranto por los aliados.

Toca al emperador Carlos desempe-

Tarnow-Tarnowski, embajador de Austria-Hungría en Wáshington

ñar un rol bastante opuesto a sus aspiraciones. Conocida es la índole pacifista de ellas.

En esos rumbos—por ahora condenados a un pacifismo que no vacilamos en calificar de lamentablemente platónico—le acompañan sus consejeros; y señaladamente el conde Czernin, a quien, en momentos mismos de la declaración del estado de guerra entre la Unión y Alemania, atribuyeron los rumores europeos un plan ya meditado para promover la paz mediante la reunión de una conferencia de delegados de los beligerantes en La Haya, sin que por esto se suspendiera la campaña en curso.

El conde Ottocar Czernin entró a desempeñar la cartera austro-húngara de relaciones exteriores cuando el 21 de diciembre llamó el emperador Carlos I al conde Clam Martinic a formar el nuevo gabinete. En los primeros momentos se creyó que este ministerio no permanecería en el gobierno, por la imposibilidad de solucionar las graves dificultades creadas por la agitación de los elementos magyares y tchecos. Pero, con singular habilidad, pudo dominar la situación. Czernin, por su parte es un austríaco muy adicto al jefe del ministerio húngaro, conde Tisza. De suerte que las mutuas inteligencias se facilitaron.

Como antecedentes de carrera, Czernin sólo tiene el de haber sido ministro austro-húngaro en Rumania, sin que haya de olvidarse que su conducta política en Bucarest fué motivo de acérrimas censuras de la oposición en la Dieta húngara. Czernin debió su vindicación a Tisza que lo defendió a brazo partido.

Como en el ministerio de la monarquía dual hay otro húngaro, el conde Burian, ministro de hacienda, el espíritu anti-magyar de Clam Martinic queda contrarrestado ante la opinión húngara. Y es a base de esta armonía ocasional, que el citado canciller y su ministro de relaciones exteriores no vacilan en hacer política pacifista, en la medida que su alianza con Alemania lo consiente.

La declaratoria de guerra entre Alemania y los Estados Unidos tiene, pues, que haber sido una gran contrariedad para esos miembros del gobierno austro-húngaro; y por eso decimos que su actitud actual es sólo un paso forzado.

Pero, quien se halla en situación verdaderamente anómala, en este caso, es el conde Tarnow-Tarnowski, sacado a luz en mal momento por el gobierno de Viena, para representarlo ocupando la embajada en Wáshington.

Después de las muchas dificultades que hubo que orillar para conseguirle salvoconducto de los aliados occidentales, llegó a su destino. Pero la pre-

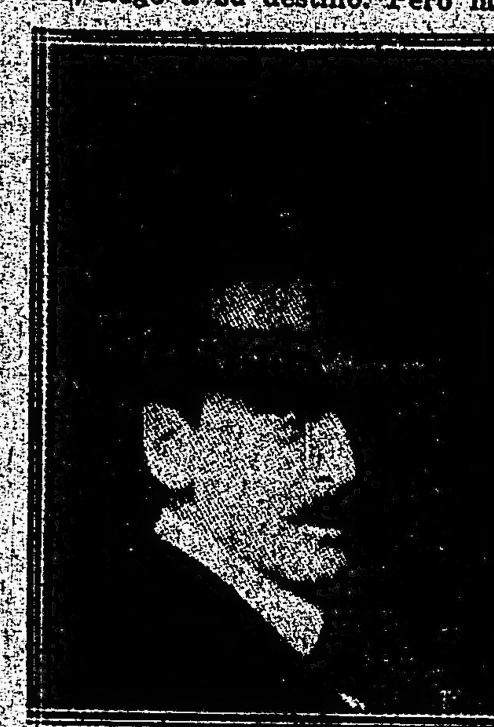

Conde Ottocar Czernin, ministro de relaciones exteriores del imperio austro-húngaro

cipitación del entredicho de Estados Unidos y Alemania impidió que el departamento de Estado arreglara definitivamente su recepción. Así ha permanecido en la capital norteamericana hasta este momento de la nueva ruptura, que lo alejará de ello sin haber conseguido la efectividad de su rol, ni la iniciación de sus funciones diplomáticas.

Se dice que Tarnowski tenía instrucciones especiales para gestionar en Wáshington un arreglo, desde que a mediados de febrero el gobierno norteamericano ordenó a su embajador en Viena, Mr. Penfield, que presentase un memorándum instando al gobierno austro-húngaro a definir su actitud. Pero la [illegible] pudo proceder.

La ruptura que ahora se decide tiene su antecedente diplomático en aquel memorándum; pues su texto recordaba a Austria Hungría los compromisos anteriores, y, sobre todo, el de 29 de diciembre de 1915, después del torpedeamiento del "Ancona".

Puesto en ese punto, el gobierno de Viena no tenía escapatoria, ni evasiva. La ruptura actual es su res-

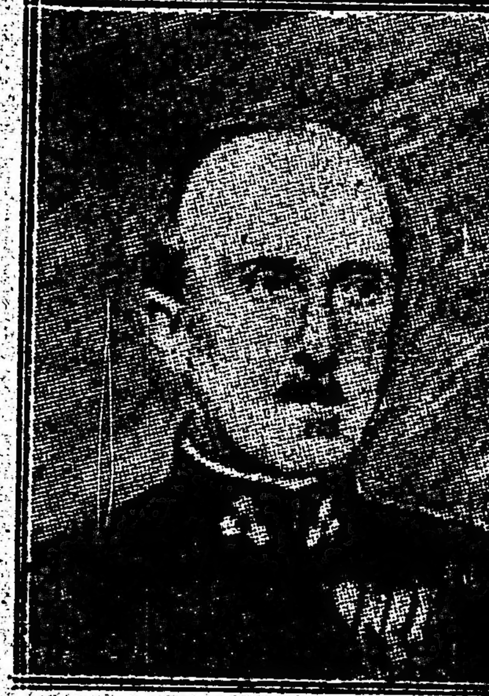

M. Clam-Martinic, canciller del imperio austro-húngaro

puesta; y aunque hubiera podido ser otra, los hombres que están al frente del país deberían para ello haber sido también otros, lo que es demasiado exigir por ahora.

MUNICIPALES

NUEVO TIPO DE ACERAS

Dentro de breves días será elevado a la comisión municipal un proyecto relativo a la formación de un nuevo tipo de aceras en los barrios suburbanos, con el objeto de realzar las calles donde es susceptible introducir la innovación con muy pocos sacrificios pecuniarios.

Estas aceras están muy en boga en las ciudades alemanas e inglesas; consiste en pavimentar con grandes piedras, 1.20 metros, desde el cordón hacia el interior y desde allí hasta la línea de edificación, se forma un tupido césped o bien se cubre de pedregullo o simples piedras colocadas, plantando allí los árboles de sombra o plantas con que los vecinos quieran adornar los frentes de sus edificios.

Estos trabajos se harían, naturalmente, con la colaboración de los vecinos, a quienes interesaría siempre mantener en buen estado la parte de la acera que linda con sus edificios.

TRANSFORMACION DEL ALUMBRADO

El director general de alumbrado, ingeniero Ortúzar, entregará esta tarde al intendente interino el plan general de transformación del alumbrado a querosene y alcohol que existe instalado en jurisdicción de Boca, Barracas, Belgrano y las villas del oeste de a ciudad. El asunto se tratará mañana en una conferencia que el doctor Beiró celebrará con los representantes de las compañías de electricidad, con el propósito principal de dar trabajo a los desocupados del municipio.

LOS BAILES PUBLICOS

El director general de espectáculos públicos elevó una nota al intendente denunciando la existencia de algunos locales, donde individuos de los peores antecedentes celebran bailes en los días de trabajo, con el objeto primordial de atraer obreros que son entregados de lleno al libertinaje.

En presencia de esta denuncia, se ha remitido una nota a la jefatura de policía, pidiendo informes detallados de la cuestión, para después formular un reglamento especial a que deberán sujetarse los bailes públicos que se organicen para los días de trabajo, mediante las responsabilidades de asociaciones que puedan ser una garantía de seriedad en todos sus procedimientos.

LOS TRABAJOS PUBLICOS

El doctor Beiró celebrará esta tarde una conferencia con los representantes del ferrocarril al Pacífico y compañía de tranvías Anglo Argentina, con el objeto de interesarles en los trabajos que iniciará la intendencia para ocupar a los obreros sin trabajo. El punto principal a discutirse, es la construcción de pavimentos económicos en los pasos a nivel y calles donde existen vías de tranvías, sin aquella importante mejora edilicia.

LAS AGUAS CORRIENTES

La intendencia comunicó al presidente del directorio de las obras de salubridad, que ha sido definitivamente clausurada la usina municipal de aguas corrientes de Villa Urquiza, porque los vecinos de aquella zona cuentan ya con los servicios nacionales que ha terminado de instalar aquella repartición. La intendencia desmontará más adelante todas las existencias de la mencionada usina o bien dispondrá su traslado a otros barrios que aún carecen de aguas corrientes.

EN EL JARDIN ZOOLOGICO

La intendencia desestimó un petitorio relativo a la instalación de diversiones en el Jardín Zoológico, tales como el water-chute, ferrocarriles liliputienses sobre montañas de cemento, etc. Al informar sobre la petición, el señor Onelli, director del establecimiento, hizo constar que dichas instalaciones son en alto grado inconvenientes para la tranquilidad de los jardines o del mismo público que concurre.

FERROCARRILES

Pedido de un traslado de un embarcadero de hacienda—

La municipalidad de Villa María (Córdoba) se dirigió hace unos días al ministro de obras públicas manifestándole los graves inconvenientes, que para la higiene y el tráfico de aquella ciudad, implica el funcionamiento del embarcadero de hacienda que el Ferrocarril Central Argentino tiene ubicado en el centro de la población y rogándole al mismo tiempo que intervenga para que la empresa traslade esa instalación a otro punto. Hemos ocurrido a la empresa para conocer el fundamento de esta denuncia, y se nos informa que efectivamente el corral de hacienda se halla situado en un lugar muy poblado de la misma y sobre la calle Paraguay que está en su mayor parte edificada; pero que la empresa tiene iniciados los trabajos de construcción de una playa de maniobras entre Villa María y Ramón Cárcano, a cuyo punto tiene el proyecto de trasladar el referido corral de hacienda, pero que desgraciadamente esas obras han quedado paralizadas a consecuencia de la angustiosa situación financiera que atraviesan actualmente todas las empresas de ferrocarriles establecidas en el país.

Es casi seguro que el ministro de obras públicas ordenará ese traslado para que se lleve a cabo tan pronto mejore la situación a que nos hemos referido.

Colocación de barreras en un paso a nivel—

La repartición correspondiente ha ordenado a la empresa del F. C. Central Argentino que en el término de quince días ejecute las obras relativas a la colocación de barreras y cama de rieles en los pasos a nivel de la calle de Circunvalación de la estación Oncativo, de acuerdo con el plano T. 11385 y su memoria descriptiva que al efecto han sido aprobados con anterioridad.

NOTAS POLICIALES

EL PELIGRO DE LAS ARMAS DE FUEGO

Al pretender el sujeto José Lignett en la esquina de las calles Gaona y Zamudio cambiar de bolsillo una pistola Browning, se les escapó un tiro produciéndole la fractura del dedo índice izquierdo.

Fué atendido en el hospital Teodoro Alvarez, tomando las providencias del caso la comisaría 35.

HURTOS

Juana Smith denunció en la comisaría 17 que del departamento que ocupa en el segundo piso de la casa, calle Maipú 792, autores ignorados le substrajeron ayer noche, entre 8 y 9 p. m., ropas cuyo valor justiprecia es 590 pesos.

Se instruye el sumario correspondiente, habiéndose dado cuenta del hecho al juez de instrucción doctor Malbrán.

—Félix Rossi y Jaime Salvador, ocupantes de una pieza en la casa calle Rivadavia 2530, que abandonaron hace poco, trasladándose al campo, denunciaron esta mañana en la comisaría 8a. una substracción de ropas y objetos acaecida durante sus ausencias, importando un total que avalúan en 130 y 300 pesos, respectivamente.

Se instruye el correspondiente sumario, habiéndose dado cuenta del hurto al juez doctor Llavallol.

ACCIDENTES

En circunstancias en que el sujeto A. Mazetta, domiciliado en la calle Alvarez 2060, transitaba en manifiesto estado de ebriedad por la calle Santa Fe, y a la altura de la de Uriarte dió un traspiés, produciéndose al caer sobre el pavimento, una leve lesión sobre el párpado derecho.

Fué curado en el hospital Juan A. Fernández. La comisaría 41, en cuya jurisdicción ocurrió el hecho, comprobó el accidente.

—El peón de la usina eléctrica de la empresa de tranvías Lacroze, Luis Garibaldi, en circunstancias en que golpeaba un caño con un martillo de herrero, se produjo por un descuido en el manejo de la herramienta, una lesión en el pie izquierdo.

La comisaría 11 comprobó el accidente.

LOS AUTOMOVILES

Frente al número 181 de la calle Entre Ríos la menor de 7 años Isabel Herrera en momentos que atravesaba la calzada, fué arrollada por el automóvil particular número 870, dirigido por Domingo Vieyto, sufriendo aquélla lesiones leves en diversas partes del cuerpo.

La menor fué trasladada a la Asistencia Pública, instruyendo la comisaría 6.a el correspondiente sumario.

ANALISIS DE LA LECHE

En la mañana de hoy en jurisdicción de la comisaría 11, inspectores de la administración sanitaria analizaron 1016 litros de leche a 42 expendedores, decomisando 3 por resultar de mala calidad.

—Inspectores municipales procedieron hoy al análisis de leche, llevada por 29 expendedores, deteniendo a dos de estos últimos por carecer de certificado de salud.

PALACIO DE JUSTICIA

SENTENCIAS DEL DOCTOR CASABAL

El juez doctor Adolfo Casabal ha fallado los juicios siguientes:

Expediente Lambert, Levy y Cía. contra Antonio Iturralde, cobro de pesos: rechaza la excepción opuesta de inhabilidad de título, con costas.

—Celso García contra La Fraternidad, cobro de pesos. Rechaza la demanda, sin costas.

—Isabel Paz de Mazzini contra Pastor Ulibarre, escrituración, hace lugar a la demanda, sin costas.

—Pedro Lavizzari contra la testamentaria Carlos Moizo, cobro de pesos: hace lugar a la demanda, sin costas.

COBRO DE PESOS

El juez en lo civil doctor Roberto Bunge, con actuación de la secretaría del doctor Alsina, falló en el día el juicio que por cobro de pesos inició doña Delia Saia contra la sucesión de doña Amelia Achaban de Figueroa; hace lugar a la demanda, sin costas.

—El juez civil doctor Mackinlay Zapiola dictó sentencia en el juicio caratulado José Gianoli contra Delfín Gigena, sobre locación de servicios. Condena al demandado a pagar la suma reclamada, con costas.

TURNOS

Fuero civil. — A cargo del juez doctor M. Mackinlay Zapiola. Funciona en el 6.o piso.

Fuero comercial. — Interviene el doctor Eduardo M. Naón. Funciona en el 5.o piso.

SENTENCIA DEL Dr. MACKINLAY ZAPIOLA

Sobre locación de servicios, pronunció fallo en el juicio seguido por José Giannoli con Delfín Gigena. Se hace lugar a la demanda con imposición de costas.

SUCESIONES

En el juzgado de turno, secretaría del doctor Carlos M. Marín, se iniciaron los siguientes juicios sucesorios:

Ana Olivera de Nicora, José M. Fernández Chivarello, Miguel Dubini, Ramón Castilla, Adamo Tubia, Eduardo Grasso y Carlos Verga.

Al fin del turno publicaremos en esta sección todos los juicios testamentarios que se hayan iniciado, o sea, hasta el 15 del corriente.

SENTENCIA DEL Dr. LASCANO

Ha causado buena impresión la sentencia absolutoria dictada por el juez correccional doctor Antonio E. Lascano en el proceso seguido al menor Aníbal Galizia, por hurto.

El juez en su interesante sentencia hace notar la necesidad que existe en nuestro país de instituciones reformatorias de menores, que garantan su moralidad y los preparen más tarde para que resulten ciudadanos útiles, capaces de conocer sus deberes y las responsabilidades que traen aparejadas la falta de cumplimiento a ellos. Las sociedades de beneficencia que se han preocupado algo respecto a este punto, con la ayuda del estado, podría muy bien suplir la falta, cada día más urgente y necesaria puesto que los menores delincuentes tienen que purgar sus delitos en las correccionales y cárceles existentes que no tienen ni la capacidad, ni se dispone de los medios indispensables para poder cumplir en forma los propósitos del legislador, impuestos por consideraciones especiales de defensa del orden público.

ESTADO DEL TIEMPO

Hubo lluvias aisladas en el centro de Córdoba y en Tucumán. En Chubut y Santa Cruz también ha llovido.

Reina tiempo bueno en las demás partes.

Prevalecen vientos del norte a este en las provincias del centro y norte y vientos del sur en las provincias del este, y ha bajado en las demás provincias y en los territorios del sur. Ha bajado de 5 a 10 grados en Chubut y Río Negro. La temperatura está sobre la normal en las provincias, especialmente en las del centro, donde está de 3 a 5 grados sobre la normal, mientras que en Chubut y Río Negro está de 2 a 4 grados bajo la normal.

La presión atmosférica ha bajado en Buenos Aires y en el litoral y ha subido en las demás partes. En Chubut y Santa Cruz ha subido de 5 a 6 mm. y se encuentra un centro de presión alta en esta región, progresando al nordeste. La presión más baja continúa en el extremo sur del país.

Probabilidades del estado del tiempo hasta las 8 p. m. de mañana—

En general. — Lluvias aisladas esta noche en la región del Río de la Plata y en Córdoba. Bueno en las demás partes. Más fresco en el sur.

Provincia de Buenos Aires y Pampa Central. — Norte: lluvias aisladas esta noche, con temperatura en descenso; bueno y más fresco el miércoles. Sur: bueno y más fresco.

Santa Fe, Entre Ríos y Corrientes.— Lluvias aisladas en el sur, seguido de buen tiempo y más fresco el miércoles. Bueno en el norte.

Corrientes. — Bueno; poco cambio de temperatura.

Santiago y Norte de Córdoba. — Lluvias aisladas esta noche; bueno y más fresco el miércoles.

Mendoza, San Luis y sur de Córdoba. —Bueno y más fresco.

Catamarca, La Rioja y San Juan.— Bueno y más fresco.

Jujuy, Salta y Tucumán. — Bueno; poco cambio de temperatura.

Río Negro, Neuquén y Chubut. — Bueno y más fresco.

Santa Cruz. — Lluvias aisladas; poco cambio de temperatura.

Sinópsis y pronóstico del estado de los ríos—

Alto Paraná. — Continúa bajando paulatinamente en todo su curso.

Paraguay. — Crece lentamente.

Paraná. — Casi estacionario en todas partes.

Uruguay. — Ha bajado algo en todo su curso desde ayer, con excepción frente a Concordia, donde sigue aumentando despacio.

Río de la Plata. — El nivel del agua será en general hoy y mañana más bajo que ayer. La máxima de ayer fué de 1 m. y la mínima, 0m20.

Limay. — Permanece estacionario.

Agrio. — Faltan datos.

Neuquén. — Baja muy despacio en su cuenca superior; en la inferior, frente a Cipolletti, ha crecido unos pocos centímetros desde ayer.

Negro. — Estacionario.

Colorado. — Baja despacio.

Senguerr. — Idem.

DE LA PLATA

UN INDULTO

Ha causado verdadera sorpresa e indignación la noticia de que el P. E. ha procedido a indultar al autor de la muerte de Alberto De Diego, ocurrido en Quilmes en el año 1913.

El homicida apenas si llevaba cumplidos tres años de su condena, que era de doce; y dados los agravantes de alevosía y premeditación que rodearon su delito, no se explica esta benignidad del ejecutivo provincial, sino como una de las tantas aberraciones que de continuo se cometen en esta provincia, a merced del influjo de los caudillos.

El hecho es por demás sugerente, y si lo relacionamos con la fuga del procesado Martínez ocurrida hace varios días, fácilmente se hechará de ver que no son sino diversos procedimientos para obtener un mismo fin, esto es la libertad de un criminal.

En el caso de Martínez no era posible el indulto por hallarse su causa pendiente de una resolución de la corte, y se le hizo fugar; en el caso presente, no obstante lo repugnante del delito, se procede a abrir las puertas de la cárcel al autor de un inicuo asesinato, repetimos, en razón de la influencia evidente del nefasto caudillismo de Quilmes.

CONCEJO DELIBERANTE

En la sesión que celebrará el jueves, este cuerpo procederá a sancionar el presupuesto municipal, a cuyo efecto la comisión respectiva tiene listo su despacho.

EL SUCESO DE ZARATE

Ante el juez doctor Facio prestaron declaración hoy varios testigos del atentado de Zárate, de cuyas resultas fué víctima el señor Castex.

Estas declaraciones no pudieron ser tomadas por el juez durante su permanencia en esa localidad, y por esta razón se realizó hoy dicha diligencia.

EL EJECUTIVO

La novedad de estos días la constituye el raro suceso de que, a excepción del ministro de hacienda, se encuentran en esta ciudad todos los miembros del P. E.

PAGO A LOS MAESTROS

La dirección de escuelas girará hoy los sueldos de febrero último, a los siguientes distritos: Adolfo Alsina, Almirante Brown, Ayacucho, Coronel Dorrego, Chacabuco, General Pueyrredón, Junín, Lincoln, Morón, Patagones, Pehuajó, Pellegrini, Pila, San Andrés de Giles, Tandil, Tapalqué, 25 de Mayo y Villarino.

UNIVERSITARIAS

FACULTAD DE CIENCIAS ECONOMICAS

Cursos del profesorado de enseñanza secundaria comercial

Los decanos de las Facultades de Filosofía y Letras y de Ciencias Económicas, han dictado una resolución sobre los cursos del profesorado de enseñanza secundaria comercial, estableciendo que tendrán un máximo de 20 alumnos por materia y las pruebas de suficencia consistirán en el exámen de Metología General en la Facultad de Filosofía y Letras y en la aprobación de un curso de práctica de 15 clases continuas por lo menos en la Escuela de Comercio anexa a la Facultad de Ciencias Económicas. El aspirante deberá proyectar los temas de las clases a su cargo, fijando su parte científica o bibliográfica y de información y la parte didáctica relativa al método y elementos de enseñanza de que hará uso. El aspirante no entrará a desarrollar sus clases sin previa aprobación de su plan de trabajo por el profesor de práctica.

Hasta el sábado 14 del corriente queda abierta en la secretaría de la Facultad la inscripción de los cursos del profesorado de enseñanza secundaria comercial.

CLASES DE SEMINARIO

Hoy de 7 a 7.45 p. m. darán comienzo las clases de Seminario para todos los alumnos de 4.o y 5.o años de esta Facultad, y continuarán el jueves y sábado a la misma hora.

Estas tres clases serán de pre-seminario y estarán a cargo de uno de los jefes, Dr. Emilio Ravignani.

FACULTAD DE INGENIERIA

En esta Facultad han sido inaugurados los siguientes cursos:

Mineralogía y geología que dicta el Dr. Cristóbal Hicken, ayer a las 4 p. m.

Geodesía con el ingeniero Luis J. Dellepiane, hoy a las 9 a. m.

Resistencia de materiales con el ingeniero Julio Labarthe, a las 9 a. m.

—Esta tarde quedará oficialmente inaugurado el curso de electrotécnica que dicta el ingeniero Guillermo E. Cock para los alumnos de quinto año de ingeniería civil.

Bolsa de propiedades de "La Epoca"

Ha quedado inaugurado desde el sábado próximo pasado en los subsuelos del edificio de este diario, un nuevo servicio cuyas ventajas e importancia sabrá apreciar el público al que desinteresadamente beneficia.

La Bolsa de Propiedades de LA EPOCA suministrará en forma gratuita a los locatarios de inmuebles en el radio de nuestra ciudad, los detalles sobre ubicación, distribución interna y comodidades de los edificios que se arriendan, para cuya información cuenta la misma con un personal competente y una compilación amplísima de datos ilustrativos y pormenores relacionados a la función que se propone desarrollar.

¿Cuántos Polluelos en 100 Huevos?

Esa es la pregunta que el avicultor se hace a sí mismo. El sabe que perderá dinero como no incube por lo menos el 90% de los huevos.

¿Cómo puede él estar seguro de que cada huevo fecundado producirá un polluelo?

Usando una Incubadora "MODEL"

Esta incubadora admirable incuba todos los huevos fecundados. De 100 huevos fecundados produce 100 polluelos.

La incubadora más sencilla que se ha construido. La más fácil de hacer funcionar. La menos costosa de mantener. La Model se regula y ventila a sí misma, teniendo siempre una temperatura igual. Es segura y se adapta especialmente al clima de Sud América. A prueba de fuego y de humo, y herméticamente cerrada al gas. Durará siempre.

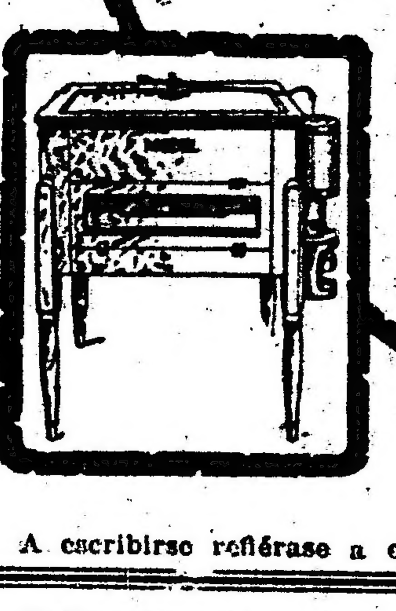

Precios, desde $10 hasta $48

f. a b. New York

Fabricamos un surtido completo de incubadoras, Criadoras, Gallineros y utensilios para los principiantes.

Precios los más bajos — La calidad la mejor.

GRATIS. Pídanse nuestros folletos que dan descripciones, precios y una valiosa información respecto a la incubación y cría de aves.

MODEL INCUBATOR CO.,
39 Barclay Street,
New York City, E. U. de A.

A escribirse refiérase a este aviso de LA EPOCA.

EL LISTON METALICO DESPLEGADO SYKES

Forma una PARED MUCHO MAS FUERTE

para la obra de estuco o enyesado, interior o exterior.

Debido a su construción especial

EL LISTON METALICO SYKES se inscrusta firmemente en la argamasa. Forma una pared fuerte y rigida que no se agrieta.

Económica. Para la obra de estuco exterior no se necesitan las tiras usuales de tablilla cuando se usa el Listón Sykes.

Pídanse muestras gratis y detalles hoy mismo.

The Sykes Metal Lath and Roofing Co
Warren, Ohio, E. U. A.

Al escribirnos refiérase a este aviso de LA EPOCA

ARTE Y TEATRO

GACETILLA

OPERETA

Con la llegada del tenor y director artístico de la compañía del Coliseo Gulo Vanutelli y la primera tiple señorita Blanca Doria se activan los preparativos para iniciar la serie de novedades anunciadas.

La primera novedad, como ya lo hemos anunciado, será la opereta de Lombardo "La regina del teléfono" en que harán su presentación los nuevos artistas.

Se prepara igualmente "La generala" y "Bohemios" del maestro Vices, nuevas para nuestro público en su adaptación a la opereta italiana y "El señor Ruy Blas" del maestro Pietri.

Hasta tanto se realice el primer estreno, continúa en el cartel "La duquesa del Bal Tabarin".

—En el Politeama sigue actuando con éxito la compañía Vitale, que anoche en "Vita gaia" obtuvo un nuevo éxito.

Hoy vuelve al cartel la opereta de Canne "I saltimbanchi".

Se anuncia para el jueves el estreno de la opereta del maestro Ranzato "Leggenda delle arancie", obra en tres actos de ambiente siciliano que constituye una novedad para nuestro público.

—En el Marconi sigue "La duquesa del Bal Tabarin".

—En el Avenida debuta esta noche la compañía de opereta española que dirige el primer actor Luis Navarro Solá, poniendo en escena la opereta de Lehar "Eva".

Intervendrán la primera tiple señorita Fornas, el barítono Pibernat, Escrich, Monjardín y demás elementos. La orquesta será dirigida por el maestro Pibernat.

El jueves debutará el primer actor y director Navarro Solá, subiendo a escena "La princesa de los dólares".

"LA FUERZA CIEGA"

Esta pieza dramática en tres actos del doctor Martínez Cuitiño será estrenada el viernes próximo en el Nuevo por la compañía Pablo Podestá.

La dirección de la compañía tiene mucha confianza en el resultado de este estreno, pues se trata de una obra escrita teniendo en cuenta los actores que la interpretarán.

Se ha ensayado con todo esmero. Los antecedentes del doctor Martínez Cuitiño como autor dramático de nervio prestan mucha intensidad e interés a este estreno.

En "La fuerza ciega" debutarán la actriz de carácter Carmen Jordán, la señora María Brusqui y el aplaudido actor Julio Escarcela.

TEATRO DE LA OPERA

Publicamos a continuación el programa de la primera soirée que efectuarán el jueves próximo los esposos Suzanne Després-Lygne Poe, en que nuestro público podrá gustar las delicias de un espectáculo selecto de fino arte superior.

Primera parte. — A: variations sur la Grace de la France, por M. Lugne Poe. B: La Fontaine. le Fabuliste.—"Le Chat, la Belette et le petit lapin", por Mlle. Annie Verneuil. A. de Musset: "Adieu Suzon", por la misma; C: Poetes modernes, por Suzanne Després; D: Scéne de Psyche, de Molière, entre l'Amour (Suzanne Després' y Psyché (Annie Verneuil-; E: Paul Fort (Poete Remois-, Hymne a la Cathédrale, por Suzanne Després.

Segunda parte. — A: Reprise por M. Lugne Poe; B: Chansons du XVIII siécle. "La fille de Parthenay" y "Lison Dormaint". Danse "L'eveil de Lison" du XVIII siécle, por Mlle. Annie Vernouil, acompañada por M. Francois Rando; C: Fin des variations, por M. Lugne Poe.

Tercera parte. — Le Baiser: un acto de Theodore de Venville. Pierrot: Suzanen Després. La Feé Urgéle: Annie Verneuil.

Nos avisa la empresa que hoy ha quedado cerrado el abono, vendiéndose desde ya localidades en la boletería.

NUEVA COMPAÑIA

Se ha organizado una compañía nacional que iniciará una gira por provincias debutando en el Olimpo del Rosario el sábado próximo.

Figuran en el elenco como primeras figuras la señora Angelina Pagano y el primer actor Francisco Ducasse.

El repertorio será seleccionado entre la mejor producción del teatro nacional. Posiblemente esta compañía, después de realizar una rápida gira por el interior, pasará a Montevideo en uno de cuyos teatros se piensa realizar la temporada de invierno estrenándose varias obras de autores uruguayos.

GALERIA TEATRAL DE "LA EPOCA"

Miss Kellog, artista inglesa con traje de característica oriental para la revista "Zig-Zag", representada en el Hipódromo de Londres

INSTITUTO MUSICAL "FONTOVA"

En el salón la Argentina se efectuará el sábado próximo la sección inaugural del curso de 1917 que realiza el instituto Fontova a cargo de la poetisa señorita Alfonsina Storni y con el concurso de los profesores Conrado Fontova, León Fontova, Ramón Vilaclara y Leticia Ciancio.

El programa consta de recitados por la señorita Storni de producciones literarias de Zorrilla de San Martín, Rubén Darío, Emilio Carrere, Carlos Roxlo, Asunción Silva y tres producciones originales de aquélla.

La parte musical consta de números selectos de Mendelssohn, Choppin, Beethoven, Farne, Popper y otros.

Será una verdadera velada de arte dada la selección de los números y los encargados de su ejecución.

TEATRO NACIONAL

Sin novedades los carteles del Argentino, Apolo y Nuevo, donde se sostiene "El tío soltero", "El caballo de bastos" y "Don Hipólito", comedias que continúan proporcionando buenas entradas a las respectivas empresas.

En el San Martín se "reprisó" con éxito la divertida comedia de Laferriere, "Locos de verano", que esta noche se repite. En sección vermouth vuelve al cartel la delicada comedia de Nicodemi "Retazo", obra de la cual Blanca Podestá ha obtenido un marcado éxito interpretativo en el rol de protagonista.

Se activan los ensayos de "El casamiento de Laucha", arreglados de las novelas de Payró, por García Velloso.

Los números de baile de Carmelita Ferrer, que hizo su presentación ayer, gustaron mucho al público del San Martín que le ha aplaudido entusiastamente.

LOLA MEMBRIVES

Nos comunica la empresa del Apolo que encontrándose afónica la señora Lola Membrives, se ha resuelto suspender por unos días sus números de couplets que tanto gustan al público.

Esta indisposición no imposibilita a la aplaudida primera actriz para que siga tomando parte en la interpretación de "El caballo de bastos".

GENERO CHICO NACIONAL

Se sostienen en el cartel del Nacional "El rincón de los caranchos" y "Mundo Argentino", con las cuales la empresa está obteniendo entradas muy satisfactorias y los artistas aplausos muy halagüeños.

La revista de Bayón Herrera ocupará hoy, además de las dos secciones de la noche, la de la tarde.

—Con muy buen éxito se reprisó anoche en el Buenos Aires el sainete "La ilusión de Don Genaro", original de Mariano Kane, música del maestro De Bassi, que obtuvo el segundo premio en el concurso de sainetes del año pasado. La interpretación muy ajustada, especialmente Muiño en el rol de protagonista y Alippi en el de Valentín.

Hoy se repite en sección vermouth y tercera. En segunda y cuarta se sostienen "Las tarjetas de pésame" de Duhau y "El pardo Reyes" de Amoroso.

Ha quedado fijado para el viernes 13 el estreno del sainete de Carlos de Paoli, titulado "Zapatería La Formalitá".

—En última sección se reprisa hoy en el Excelsior el aplaudido sainete de Pacheco música de Payá, "La tibera".

Las demás secciones del programa, tarde y noche, las ocupan "Las pezuñas" y "El panete".

Para el jueves se anuncia el estreno de la comedia en dos actos "Chinjolo" en que actuará de protagonista la primera actriz señora Lea Conti.

TEATRO ESPAÑOL

Con las funciones de ayer la compañía Díaz de la Haza ha reafirmado la buena impresión producida como conjunto, demostrando además la buena pasta artística de sus elementos principales señor Díaz de la Haza, señoras Díaz y González y señor Artigas, que anoche en "El centenario" la exquisita comedia de los hermanos Quintero, se hicieron aplaudir calurosamente por el numeroso público que salió complacido del espectáculo.

Esta noche se repite esta obra precedida del entremés de los mismos autores. "Sin palabras".

Dejamos para finalizar el comentario sobre las secciones vermouth iniciadas con obras de lo más selecto entre la producción teatral española contemporánea. Ayer subió a escena la comedia en dos actos de Benavente "Al natural", interpretada con mucho acierto, que han hecho resaltar sus bellezas, y hoy toca el turno en esta sección a la afilgranada pieza en dos actos de Martínez Sierra "Madrigal".

Díaz de la Haza ha anunciado esos espectáculos como especiales para familias y las obras que viene eligiendo confirman el propósito manifestado.

En esta semana se efectuará el estreno de la comedia en tres actos "El hombre de la montaña", arreglo de la obra francesa de Claudio Rolland y Curt Kraat, por José González, que será presentada con nuevo decorado que se está pintando exprofeso.

GENERO CHICO ESPAÑOL

Anoche se estrenó en la Comedia la zarzuela de Fernández Mató y Terés "La montaña", obra en que hizo su debut el autor de la Vega.

Se trata de una obrita de ambiente regional bien presentada, en donde su autor no se ha propuesto otra cosa que trasladar a la escena un cuadro de la vida montañesa gallega con toda su poesía mística, pero sentimental. Los números musicales, si no originales, bastante agradables. Esta noche se repite en última sección.

En tercera se estrena hoy la fantasía de José Albelá, música de Terés, titulada "El caballero andante", cuyos cuadros tienen los siguientes títulos: En las montañas de León. — Asturias. — En tierra vasca. — Cataluña. — En Aragón. — En la feria de Sevilla.

Mañana, como se ha anunciado, debutará el primer actor Miguel Mihura.

La cantante Emilia Benito fué muy bien recibida por el público de este teatro en su presentación efectuada anoche.

—En tercera sección se reprisa hoy en el Variedades la aplaudida zarzuela "El bueno de Guzmán".

FUNCION DE BENEFICIO

Mañana se realizará en el San Martín una función extraordinaria a beneficio del obrero municipal José Bustos, patrocinada por la Asociación Patriótica Española y para la cual ha prestado su desinteresado concurso la compañía Rosich-Ballerini.

Se pondrá en escena el poema dramático de Roldán "El señor Corregidor", precedido del juguete cómico de González Catá "El asistente del coronel". Habrá además números de canto y tonadillas y el señor López Marín dará una conferencia titulada "El elogio de la mujer".

La Señal de Advertencia de Funcionamiento a Mano "CLERO" para Automóviles

NUNCA FALLA.

Cada vez produce un sonido penetrante que despeja el camino. El "Clero" es una señal que será atendida instantáneamente por todo el mundo.

Con la bocina de mano "Clero" el primer costo es el único costo. No hay pilas que se agoten ni alambrado que cause molestias o complicaciones—todas las fuentes de dificultades están eliminadas. La bocina se puede poner rápidamente con un destornillador en cualquier automóvil o motocicleta. Dura por lo menos por todo el tiempo que dure el coche en el cual se coloca. La construcción de la bocina es la sencillez misma.

El "Clero" se vende en mayores cantidades que todos los demás aparatos o dispositivos de advertencia, y sin embargo es mucho mejor que la mayoría de las otras marcas.

También fabricamos empaquetaduras de amianto-cobre de todas clases, formas y tamaños, botones pulsadores para automóviles y autobotes, calces, arandelas, piezas estampadas de todas clases, conectores perfeccionados de empaquetadura para automóviles Ford, instalaciones completas de alambrado para encendido Ford, interruptores de caucho endurecido para equipos Ford, terminales de alambre de todas clases, calces de latón y de acero, bandas para manguera de bomba.

Pídanse precios y condiciones para comerciantes del surtido completo de accesorios para automóviles.

THE FITZGERALD MFG. CO.

Torrington, Conn., E. U. A.

Al escribirnos refiérase a este aviso de LA EPOCA

NUESTRA SEMANA ESPECIAL DE ALFOMBRAS

Empezamos la estación nueva con un "Stock" de alfombras más grande que nunca.

Dedicamos esta semana especialmente a presentar a nuestra distinguida clientela y al público en general, las nuevas creaciones compradas por nuestro representante en los centros de producción.

Nunca se ha presentado en Sud América un "Stock" tan grande, tan variado y a precios tan reducidos.

Con una visita a nuestra exposición se convencerá usted que para comprar alfombras no hay otro lugar que la mueblería THOMPSON.

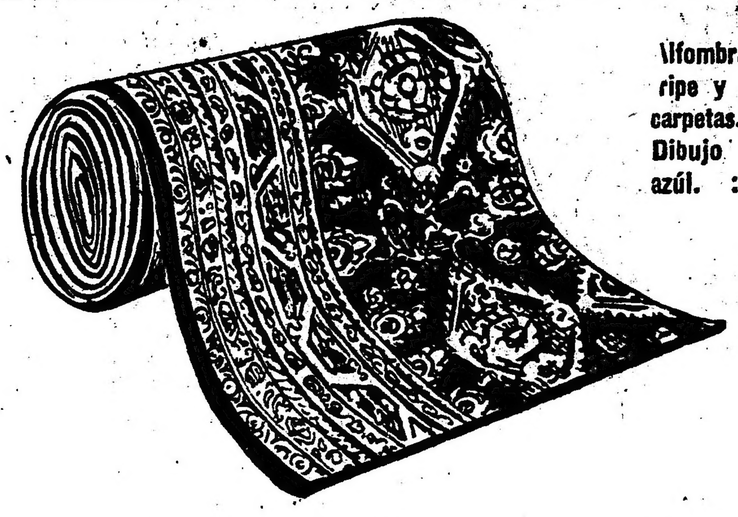

Alfombra "AXMINSTER" de ripe y guarda, para hacer carpetas. :: :: :: :: :: Dibujo Persa, fondo color azúl. :: :: :: :: :: ::

PIDAN EL CATALOGO NUEVO DE ALFOMBRAS Y CORTINAS :: ::

Clase durable, dibujo apropiado para comedor, hall, escritorio etc., etc.

Tripe 70 centímetros de ancho $ 7.50 el metro

Guarda 45 „ „ „ „ 6.50 „

Tenemos este mismo dibujo en caminos para escalera.

57 centímetros de ancho $ 7.25 el metro

70 „ „ „ „ 7.50 „

90 „ „ „ „ 11.75 „

833 FLORIDA Thompson Muebles Ltda. BUENOS AIRES

EMBALAJE GRATIS

VARIEDADES

Esta noche debuta en el Mayo la precoz tonadillera Colombina que acompaña sus canciones criollas y estilos con la guitarra.

Es un buen número que se agrega a los varios que forman el interesante programa de este teatro.

—Esta noche se despiden del público del teatro Florida los originales artistas Charlene and Charlene, pasando a reemplazarlos desde mañana los excéntricos musicales americanos Trío Cashello, número que ha obtenido mucho éxito de hilaridad en otros escenarios.

—Con bastantes aplausos han debutado en el Esmeralda los bailarines rusos Los Zareztky, que alternan con los números del dueto Negri-Appiani y la bailarina La Satanela en las distintas secciones.

INFORMACIÓN GENERAL

PASAJEROS POR VAPOR "VESTRIS"

El vapor "Vestris", procedente de Nueva York, entró a la dársena Norte hoy por la mañana con los siguientes pasajeros de cámara:

Mr. A. H. Almiron, Mr. y Mrs. F. G. Webb, Mr. P. M. Simpson, Mr. J. F. Mendelssolm, Mrs. C. M. Cowan, Dr. Edwin O. Jordan, Mr. P. R. Cannon, Mr. y Mrs. D. L. Kennedy, P. P. Phillips y Children, Mr. P. M. Rodríguez, Mr. P. Ruíz, Mr. M. Liberman, Mr. A. Padron, Mr. y Mrs. F. Benn, M. C. J. Benn, Miss M. E. Benn, Mrs. M. Jules Raison, Miss B. Knight, Mrs. y Mrs. N. Baletla, Mr. P. A. Catley, Mr. H. M. Braunstein, capitán Carlos Daireaux y familia, Mr. W. Mc. Manus, Mr. E. Henrickson, Mr. J. Mc. Lachlan Mr. E. Christensen, Mr. y Mr. y Mrs. A. M. de Alves de Lima y Children, Mr. y Mrs. Herbert F. Hampshire, Child y Maid, Mr. y Mrs. Carter Harisson, Mr. A. R. Zoccola, Miss S. Uchos, Mr. A. Castros, Mr. W. Sundstron, Mr. H. T. West, Mr. G. Wood, Mr. G. Garibaldi, Mr. J. C. Olivares, Miss F. Mendelwaig, Mr. W. A. Braeler, Mr. S. Eugenio, Miss B. Brenner.

EL CONFLICTO MARITIMO

Se apersonó ayer por la mañana a la gerencia de la sociedad anónima de navegación "Marina Mercante Argentina", una delegación de la Federación Obrera Marítima, con el fin de informarse acerca de la actitud que asumirá la empresa en el actual conflicto, manifestando a los delegados, el señor gerente, que la compañía había dispuesto el amarre de las embarcaciones destinadas al tráfico de navegación fluvial, respetando así el convenio celebrado con los demás armadores. Les dijo asimismo que al disponer en la fecha el despacho para Bahía Blanca del vapor "Unión", no afectado al amarre por estar destinado a la navegación de ultramar — en vista de haberse negado la tripulación a seguir viaje, ha ordenado el desarme y amarre del buque.

EN MEMORIA DEL DOCTOR JULIO A. ROJAS

Con el objeto de rendir un homenaje que perpetúe la memoria del doctor Julio A. Rojas, que fué profesor y socio honorario del Centro Estudiantes Industriales, los alumnos de la escuela industrial han tomado la iniciativa de realizarlo, costeando por suscripción una placa de bronce que colocarán en la tumba que guarda sus restos.

El importe recolectado debe depositarse los martes y jueves de 4 a 6 p. m. en la secretaría del centro nombrado, Paseo Colón 540.

EN MEMORIA DEL Dr. JULIO A. ROJAS

La comisión del comité de residentes radicales santiagueños ha resuelto abrir una subscripción pública con objeto de erigirle un mausoleo que perpetúe la memoria del extinto, la que podrá ser depositada en la administración de los diarios: LA EPOCA, "La Razón", "El Diario", "La Nación" y "La Prensa" de esta capital, "El Día", "El Tribuno" y "El Argentino" de La Plata y "El Siglo" de Santiago del Estero.

PERIODISMO

"P. B. T."

En su último número publica el siguiente sumario.

Aventuras policiales de Máscara-Dura (por Soldati). — "P. B. T." en Rosario: Política y fin de estación. — La armada norteamericana. — Seamos respetuosos con los muertos. — Vida estudiantil: Los muchachos de derecho. — Las provincias en Buenos Aires: Centro Entrerriano. — La primera impresión sobre Enthoven. — El baile de hoy. — La producción de municiones en los países aliados. — Mujer, amor y compañía. — Mascaritas de "P. B. T." en el Parque Japonés. — "P. B. T." turista. — Espectáculos, etcétera.

CENTROS RECREATIVOS

Círculo social "Guido y Spano". — Este prestigioso círculo social ha organizado para el día 18 del corriente mes una gran velada cinematográfica y concierto en él que tomarán parte distinguidos profesores y alumnos del conservatorio "Guido y Spano".

La interesente velada se realizará de acuerdo al siguiente programa:

Audición de piano y violín por el profesor señor Angel Cerdá y la señorita Soledad Herrera.

Cincierto de guitarra por el profesor señor Hilario Leboud.

Declamación por el profesor señor Juan Ciche Alarcón.

Concierto de piano a cargo de la señorita Soledad Herrera.

Estrenos de interesantes películas.

Entre las distinguidas familias de esta localidad ha despertado gran entusiasmo el anuncio de esta velada, habiéndose retirado ya gran cantidad de entradas.

Las que quedan pueden solicitarse la secretaría calle Aviles 3153.

Los Inmortales.— En honor de las instituciones similares "La Tosca" y "Juventud del Día", este centro recreativo efectuará el próximo domingo 15, a las 3.30 p. m., una fiesta extraordinaria. Dicha fiesta se llevará a cabo en el salón Augusteo, Sarmiento 1374, habiéndose confeccionado para tal oportunidad un selecto programa de bailes.

CRONICA SOCIAL

Ha llegado a bordo del vapor Reina Victoria Eugenia el internuncio apostólico del Perú, monseñor Lauro Laury, quien visitó al arzobispo monseñor Espinosa, interesándose por el estado de su salud.

Ante la imposibilidad de retribuir la visita personalmente, monseñor Espinosa comisionó al secretario general del Arzobispado, monseñor Elsaurdia, quien agradeció al internuncio su visita.

Monseñor Laury se hospeda en el colegio del Salvador.

⊙⊙⊙

El señor José M. Llobet y señora Susana Casares de Llobet, que regresaron ayer de Europa, han recibido y continúan recibiendo numerosas visitas y mensajes de bienvenida de sus muchas amistades.

Los distinguidos viajeros traen las más gratas impresiones de su jira, no obstante los inconvenientes y molestias creadas por el estado de guerra.

En Madrid, donde permanecieron los últimos dos meses, fueron objeto de profusos agasajos por parte de encumbradas personalidades del mundo diplomático y de la aristocracia.

Han tenido ocasión de constatar una vez más la benevolencia afectuosa y espontánea que la sociedad española tiene para con los huéspedes argentinos.

La señora de Llobet piensa quedarse dos o tres días en esta capital ausentándose luego a Huetel, el establecimiento de la señora Concepción Unzué de Casares, donde pasará una temporada de descanso antes de reincorporarse a la actividad mundana y a la obra de las asociaciones de piedad y beneficencia de que es inteligente y eficaz colaboradora.

⊙⊙⊙

Hoy regresan de Cacheuta el doctor Angel Gallardo, su señora Dalmira Cantilo y su hija Beatriz.

⊙⊙⊙

Esta mañana fué objeto de una demostración de simpatía el conocido jesuita padre Anselmo Aguilar, con motivo de cumplir 50 años de sacerdocio.

A primera hora celebró una misa en acción de gracias en el templo del Salvador, en cuyo acto usó un artístico cáliz que le ha sido obsequiado por las damas del Apostolado de la Oración, de la cual es director espiritual.

La ceremonia se vió muy concurrida.

Luego, el padre Aguilar recibió el saludo de sus numerosos amigos y admiradores, que sienten por él sincera veneración.

Las bodas de oro sorprenden al virtuoso jesuita un tanto delicado de salud, pero con excelente ánimo para continuar con la misma dedicación que hasta ahora las tareas de su ministerio.

⊙⊙⊙

Uno de los contingentes más numerosos del éxodo marplatense llegó esta mañana a la capital.

Con tal motivo, la estación Constitución se vió muy concurrida, ofreciendo un aspecto extraordinariamente animado.

Llegaron, entre muchas otras, las siguientes personas:

Señora Adela Peña de Udaondo y señoritas Ana Elisa y Elvira Udaondo Peña, Ernesto Vergara Biedma, su señora Julia [illegible] José Luis Cantilo, [illegible] de Ordiñana, Carlos Agote, señora Adela Ayerza y sus hijos; José Gregorio Zubertuhler, su señora Carmen Olden y sus hijos; Ricardo E. Cranwell, su señora Elvira Pérez y sus hijos; Enrique Grondona, su señora María Ignacia Casares y sus hijos; Carlos Pérez y señora María Calvo de Pérez; señora Magdalena Elía de Ezcurra y señorita María Magdalena Ezcurra; Luis Zubertuhler, su señora Zulema Saavedra Lamas y sus hijos; señora Nieves Padilla de la Cuesta, señoritas Clara y Angélica de la Cuesta Padilla y Julia Paz Padilla; señora Estela Chevalier de Acevedo; Pedro Olaechea Alcorta, su señora Francisca Palacio y señoritas María Mercedes y María Enriqueta; Jorge Drago Mitre, su señora Sara Cané y sus hijos; Néstor Belgrano, su señora Felisa Ledesma y su hijo; Aureliano García Calvo y señora Leonor Estrada de García Calvo; Toribio Ayerza, Adolfo Drago Holmberg, Juan Manuel Acevedo, Angel de la Cuesta Padilla, Luis Bravo Taboada, etc.

⊙⊙⊙

El domingo próximo se ausentará para Portugal el ministro de ese país en la Argentina, coronel Abel Botelho.

Lo reemplazará en el cargo mientras dure su ausencia, el cónsul general señor Antonio López Agrelo, quien ha sido presentado ya al presidente de la República.

⊙⊙⊙

El fallecimiento de la señora Elena Sarachaga de Oliver, acaecido ayer en forma repentina, ha producido un intenso pesar entre sus relaciones.

La extinta dama era muy apreciada por sus bellas prendas personales, pues unía a su bondad de alma un trato siempre afable y cariñoso.

El sepelio de sus restos, verificado esta mañana en el cementerio de la Recoleta, después de oficiarse una misa de cuerpo presente en el templo del Pilar, dió motivo a una sentida ceremonia.

Asistió a ambos actos numerosa concurrencia.

⊙⊙⊙

A mediados del corriente regresarán de su establecimiento en Monte Caseros (Corrientes), las señoras Enriqueta Bade Catelin, Manuela Basavilbaso de Labougle y la señorita Marta Labougle.

⊙⊙⊙

Fué todo un éxito la fiesta de fantasía realizada anoche en el Phoenix Hotel a beneficio de la Seamen's Institute.

Desde mucho antes de la hora fijada para la fiesta, comenzó a llegar la concurrencia, viéndose a las 10 repleto los salones lo que demostraba el entusiasmo que la fiesta había despertado en la colectividad angloportefia.

Los cuadros vivos que se representaron llamaron mucho la atención por su originalidad y buen gusto.

La señorita Mabel Gallacher cantó varios trozos de música clásica, siendo acompañada en el piano por la señora Elena Nicholson de Trillia.

Después de la fiesta se sirvió un te, iniciándose más tarde un baile, en el que tomaron parte numerosas parejas.

Vimos allí, entre otras, a las familias de Brown, Malcolm, Mastrogiani, Trillia, Anderson, Dickinson, Begg, Jones, Parker, Mohr, Bell, Lloyd, Hickman, Niven, Sibbald, Corolishaw, Bradley, Inglis, Chantrill, Knight, Smith, Dodds, Hall, Cabret, Albert, Gallacher.

⊙⊙⊙

Un gran órgano litúrgico es complemento indispensable para el mayor esplendor del culto divino y su adquisición representa siempre un acontecimiento religioso y artístico a la vez.

Acaba de asegurarse ese complemento en la basílica de San José de Flores, uno de los más bellos templos de la capital.

El sábado próximo se efectuará la inauguración solemne del nuevo órgano, a las 4.30 de la tarde.

La ceremonia estará a cargo del cura de la parroquia, monseñor Figueroa.

Hará el discurso de circunstancia el elocuente presbítero don Francisco Reverter, cura de San Cristóbal.

Los maestros F. Corbalán y J. Espinosa, ejecutarán escogidos trozos de música sacra y se terminará con la bendición solemne del Santísimo Sacramento.

Las damas de la sociedad Escuelas y talleres parroquiales de San José de Flores, harán una colecta extraordinaria con el fin de obtener recursos para el sostenimiento del grandioso establecimiento que poseen en la calle Convención 2475, donde se educan más de trescientos niños pobres de la localidad.

La entrada al templo será libre y ellos se reservarán los bancos del crucero para [illegible]

La banda de la escuela-taller asistirá a la ceremonia, ejecutando en el atrio de la basílica.

⊙⊙⊙

Comunican de Mar del Plata que tiende a acentuarse la mejoría de la señora Lucila González de Gowland. En la presente semana será traída a esta capital para continuar su curación.

⊙⊙⊙

Con el fin de celebrar el primer consejo del año, se reunirán las Damas de Caridad en casa de su presidenta la señora Carolina Estrada de Martínez.

La reunión se efectuará pasado mañana a las 3 de la tarde.

⊙⊙⊙

El señor Joaquín Rodríguez ha solicitado la mano de la señorita María Elvira Alonso para su hijo Casiano.

⊙⊙⊙

Una sentida manifestación de condolencia motivó el acto de la inhumación de los restos del señor Miguel Angel Suárez García, efectuado ayer en el cementerio del Oeste.

Hizo uso de la palabra el señor Juan F. Astarida, en nombre del Centro Católico de Estudiantes, del que era presidente el extinto.

⊙⊙⊙

Por el señor Nabor Córdoba se celebraron misas hoy en la capilla del Carmen, en ocasión del segundo aniversario de su muerte.

Asistió numerosa concurrencia.

⊙⊙⊙

De paso para Río de Janeiro se encuentra en esta capital el ex ministro del Brasil en Chile, señor Luis R. de Lorena Ferreyra.

⊙⊙⊙

De Curuzú Cuatiá, los señores Horacio Calderón, Horacio Beccar Varela, Angel L. Sastre, Alberto Escalada y Luis J. Beláustegui.

⊙⊙⊙

En Concordia contrajo enlace ayer la señorita María Elena Salduna con el teniente primero Samuel A. Dónovan.

Señorita Elena Aldao Unzué
(Pointe seche del artista ruso Aarón Bilis)

Actuaron como padrinos la señora Cándida B. de Dónovan y el señor Juan Salduna.

⊙⊙⊙

Sin mayores alternativas la señora Virginia Alvear de Tomkinson.

—Guarda cama la señora Laura Alcira Monzón de Guillot. Su estado, como el de su hijito, es satisfactorio.

—Completamente restablecido, el señor Maximino Merlini.

⊙⊙⊙

Mala educación es la que se asienta en el orgullo. Y lo peor es cuando esta modalidad viciosa pretende encerrarse bajo la apariencia de una nota de buen tono. Todas las personas son excelentes en el fondo, o todas tienen un fondo de excelencia. El caso es llegar hasta allí, despertar esos sentimientos hondos, con los reactivos de una buena amistad, de alguna prueba de desinterés. Pero lo corriente no es ir tan lejos. Las relaciones diarias de la calle, del círculo o del paseo, ni salen de la superficie, del terreno, de las formas. Por ello son éstas las que exigimos, en primer término.

Desgraciadamente, los hombres no ponen a contribución de cualquier semejante las excelencias o las virtudes de sus espíritus. Es frecuente oír de alguien que ha cometido una falta de urbanidad.

—Pero, ¿cómo es posible, si Fulano tiene un admirable fondo?...

Lo que importa, sin embargo, es estar preparado para obrar con prudencia y de un modo espontáneo en todas, en las más insignificantes ocasiones de la vida. Para llegar hasta el sacrificio hace falta caminar mucho y por sendas muy duras. No todos resisten la jornada. Y esta carencia sustantiva de amor al prójimo la substituímos por decoro, por respetos a la dignidad humana con las "buenas formas", con una cierta humildad en el tono, con el reconocimiento de nuestros propios límites y del poder ajeno. Una cosa es el orgullo de la representación y del mérito, que se ostentan cuando sirve sólo para defender el prestigio en buena lid ganada y otra la petulancia o la altanería huecas. ¡Pobres los espíritus que no diferencian las personas sino por el corte de sus ropas! De tales vicios proceden esas generaciones que se creen distinguidas sólo por la copia mecánica de rasgos exteriores. No basta con ir a un "cabaret" presumiendo de borracho o del inglés por tomar dos whiskys, para ser hombre de mundo. Con esto no se puede aspirar a mantener una preeminencia social, un prestigio histórico en la "élite" de cierta colectividad. Tales gentes "bien" no tienen derecho a hablar desdeñosamente del "provinciano" o del "hombre de pueblo", porque ignoran que acaso son éstas las únicas fuerzas sanas de su patria, cuando las clases selectas han extraviado su ruta y no cumplen ya ninguna misión.

Hay que saber administrar las malas pasiones. Son un recurso decorativo de estética social que requiere un gran talento para emplearlo. Las actitudes huecas, las hinchazones son feas, de mal gusto y desagradables siempre...

⊙⊙⊙

Han partido:

Para Cacheuta, las señoritas María Luisa Mezquita y María Inés Chevalier Mezquita y el señor Juan Carlos Chevalier Mezquita.

—Para Entre Ríos, el señor Diógenes Aguirre y familia.

—Para Cacheuta, el doctor Antonio Apellániz y su señora Susana Castex.

—De la Pampa, el señor Jorge Richard Lavalle.

—De Pergamino, el señor Gustavo Breuer, su señora Ernestina Moreno y sus hijos Carmen y Gustavo.

—De Santa Rosa de Toay, el doctor Pedro E. Pico.

—Del Tigre, los señores Adolfo de la Torre, su señora Estefanía Campos y sus hijos, la señorita María Marino, Carlos María de la Torre Campos y su señora María Elena Underwood.

—De estación Pirán, el señor Francisco Serantes, su señora Arminda Saavedra y sus hijos.

—De La Armonía, las señoras Joaquina Arana de Torres, Susana Torres de Castex y su hija Elena, Enriqueta Castex de Pradére y sus hijos.

—De Punta Chica, las señoritas Margarita y Rosa Crisol.

—De Córdoba, la señora Cecilia Bilbao de Molina y las señoritas Amalia y Marta Bilbao.

—De General Rodríguez, el señor Alfredo de Oliveira Cézar y su señora Alicia S. Whelan.

—De Nueve de Julio, el doctor Manuel Olmos, su señora Martha Herbín y su hija.

—De Bahía Blanca, el señor Carlos Lamarque.

—De estación Mármol, los señores Manuel Gonnet, su señora María Quesada y Raúl Gonnet.

—De Ferrari, el señor Gilberto Lerena, su señora Cipriana Sáenz Peña y su hijo.

—De Capitán Sarmiento, el doctor Arturo R. Carranza, su señora María Esther Casares y sus hijos, acompañados de las señoritas Celia y María Rita Guiraldes.

—Del mismo punto, el señor Manuel Rivero.

—De Corrientes, el doctor Delfino Pacheco.

—Del mismo punto, el señor Domingo Vernengo.

—De San Fernando, el diputado nacional señor Delfor del Valle y familia.

—De Mar del Plata, ayer, el señor Félix Galarza Méndez y su señora María Luisa Trongé.

—De Mar del Plata, el doctor Arturo Medina, su señora Josefina Huergo y sus hijos.

—De Olivos, la señora Matilde Correa Morales de Burmeister.

—De Mar del Plata, la señorita Lola Latorre.

—De Alta Gracia, el doctor Gregorio Arroz Alfaro, su señora Celina Maturana e hijos.

—De Ascochinga, el señor Raúl Diehl, su señora Sara Ayerza y la señorita Laura Ayerza.

—De estación Roseti, la señora María Sundblad de Olivares y familia y la señorita Hortensia Sundblad Roseti.

—De Capilla del Monte, el señor Adolfo Salabert Varela.

—De Martínez, el doctor Pedro E. Wiurnos y su señora María Otilia Rossi Márquez.

⊙⊙⊙

De La Plata:

En el Círculo de Periodistas, tendrá lugar mañana, a las 5 de la tarde, una interesante audición musical en la que ha de desarrollarse un interesante programa.

—El día 20 del mes en curso, será bendecido el enlace de la señorita Lidia Vieyra Spangenberg con el señor Fernando Pérez.

—En honor del señor Francisco Burnet (hijo) será servida una comida hoy en el restaurant Peletti.

—Fué bendecido ayer el casamiento de la señorita María Rosa Quatrissi con el señor Alejandro Chiesa.

—Con motivo del cumpleaños de la señorita Herminia Fallece, se realizó ayer en su domicilio, una reunión íntima.

—Fueron inhumados ayer en el cementerio local los restos de la señora Juana G. de Pascarella, cuyo fallecimiento ha sido muy lamentado.

—Ha quedado concertado el casamiento de la señorita Hermita D. González con el señor Lorenzo Stanessi.

—Continúa mejor la señora Carolina F. de Martínez.

—Mañana será bendecida la boda de la señorita Zulema N. Bonifacio con el señor Conrado Olmedo.

—Se encuentra un poco mejor la señora Emilia N. de Casal.

—Continúa enferma, en cama, la señora María I. de Escanaverino.

—De Necochea, don Juan Bagnati.

—De Mercedes, las señoritas Sabina Martínez y Dolores de la Cuadra.

—Regresó ayer de San Pedro el doctor Agustín Albors.

—Regresó ayer a la capital federal el señor Carlos González Bonorino.

—Mañana regresa de Morón la señorita Leonor Torrent.

—Para Tigre la señora Fermina B. de Silva Alexanders.

—Para General Paz, el señor Basilio Martínez.

—Regresaron de Buenos Aires, los señores José María Bagnati y Alfredo Ortalda.

⊙⊙⊙

De Rosario:

En el teatro Colón se realizará el 21 del corriente un concierto de violín y piano a cargo de los señores Pedro Vidal y Leo Celerot.

El interesante programa preparado ha despertado gran interés, lo que permite presagiar éxito completo al recital anunciado.

—Fué consagrado ayer en Santa Fe el enlace de la señorita Amelia Sarsotti con el doctor Federico Montyn.

Actuaron como padrinos la señora Virginia L. de Montyn y el señor Carlos Sarsotti, siendo testigos en le acto civil por parte de la novia, los señores Enrique Etcheves, doctor Ricardo Ermácora y Cristóbal Bruno, y por el novio los señores Carlos Montyn, Carlos Berra y Luis Berraz.

—Celebróse ayer tarde la reunión semanal reglamentaria de las socias de la congregación San Vicente de Paul, de la parroquia San José.

ESTUDIO FOTOGRAFICO
de F. BIXIO & Cía.
Trabajos esmerados y modernos. Arte en los retratos de novios y niños.
B. DE IRIGOYEN 185 — U. T. 1373 Libertad—BUENOS AIRES
Sucursal MAR DEL PLATA, Rambla 113

AVENOL
producto alimenticio insustituible para niños,* y personas débiles.
AVENOL se elabora con cereales seleccionados del más alto valor nutritivo, y en condiciones de la más rigurosa higiene.
Los señores médicos lo recomiendan como el mejor y el más sano de todos los similares.
Centenares de certificados de autoridades médicas están a disposición del público en la gerencia de la Sdad. Anón. "LA VASCONGADA"—B. [illegible]

Colectividades Extranjeras

COMITE ITALIANO DE GUERRA
VI sección

El jueves 12 del corriente, a las 8.30 p. m., en el elegante salón cinematográfico Smart Palace, tendrá lugar un gran concierto y función cinematográfica, cuyo íntegro producido será destinado a beneficio de los llamados recientemente y de sus familias, habiéndose preparado el interesante programa que transcribimos:

Primera parte. — 1.° orquesta; 2.° Meyerber, O paradiso, Africana, por el tenor señor L. Depardi; 3.° Verdi, Caro nome, Rigoletto, por la soprano ligera señorita Romana Baldanza; 4.° Ponchielli, Cielo y mar, Gioconda, por el tenor señor G. Delucca; 5.° Mascagni, Racconto di Santuzza, Cavalleria, por la soprano señora Inés Palucieri; 6.° Macchiettista señor Cutillo; 7.° Cinematógrafo.

Segunda parte. — 1.° Orquesta; 2.° Gelil, Farfalla, romanza, por la soprano ligera señora Romaan Baldanza; 3.° Giordano, Impronto, Andrea Chenier, por el tenor Luis Depardi; 4.° Verdi, Ecco l'orrido campo, Ballo in maschera, por la soprano señora Inés Palucieri; 5.° Leoncavallo, Pagliacci, por el tenor señor G. Delucca; 6.° Donizetti, Una furtiva lagrima, por el tenor señor Fernando Orlandini; 7.° Cinematógrafo.

Todos los artistas que en esta fiesta toman parte, prestan a ella su desinteresado concurso.

ESPECTACULOS

TEATROS

ODEON. — Hoy a las 5.30 y a las 9.30 p. m. — Variado programa.

COLISEO. — Tournée sudamericana de la compañía italiana de operetas Scognamiglio Caramba. — Hoy a las 8.45 p. m.: La opereta en tres actos La duquesa del bal tabarín.

POLITEAMA ARGENTINO. — I saltimbanchi.

VICTORIA. — Sin palabras — El centenario.

SAN MARTIN. — El debut de Zamparlino — Locos de verano.

APOLO. — El príncipe soñado — El caballo de basto.

ARGENTINO. — El doctor Giménez — El tío soltero.

NUEVO. — Negociadiconos de paz — Don Hipólito.

NACIONAL. — Cambio de frente — Mundo Argentino — El rincón de los caranchos — Mundo Argentino.

MARCONI. — La duquesa del bal tabarín.

AVENIDA. — Eva.

BUENOS AIRES. — Las tarjetas de pésame — La ilusión de don Genaro — El pardo Reyes.

COMEDIA. — Los aparbes — (Estreno) El caballero andante — La montaña.

MAYO. — Variado programa tomando parte todos los artistas en números de variedades y atracciones.

EXCELSIOR. — Los Peñaflor — El panete — (Estreno) La ribera.

VARIEDADES. — La reja de la Dolores — El bueno de Guzmán — La Macarena.

BATTAGLIA. — Mañana: Janche en América.

OLIMPO. — El hombre sobrante.

VARIEDADES Y CIRCOS

CASINO (Maipú 336). — Hoy, a las 8.30: Exito de Otto Viol; Ida Clemence; La Clanita; Los Criollitos; hermanas Garay; Los Chicio; Gaby D'Artys; La Pardito; Margarita Muller; Nata de Marnay.

ROYAL THEATRE (Corrientes 835). — Las sorpresas del adulterio — Productos de importación — (Estreno) El señor que hizo como si fuera intendente.

TEATRO DE VERANO. — Paja brava.

PANORAMAS ARTISTICOS DE LA GUERRA europea, bajo el patrocinio del Comité patriótico francés. Exposición permanente, abierto todos los días, desde las 10 a. m. — Entrada, 0.50 $. — Avenida de Mayo 1158.

SKATING RINK LAS ROSAS (Avenida Alvear y Bustamante). — Patinaje sobre ruedas. Tres secciones diarias: Mañana, de 9 a 12, tarde de 3 a 6.30 y noche de 9 a 12. Días de moda: domingos y feriados de tarde, y martes y viernes de noche. Lecciones gratis. Grandes concursos. — Entrada pesos 0.50.

EXCURSIONES. — Viajes de recreo a las islas del Delta, con el vapor Rivadavia, exclusivamente para excursiones.

PALAIS DE GLACE. — Patinaje sobre hielo. — Paseo de la Recoleta. — Todos los días.

ESMERALDA (Esmeralda 453). — Función todos los días, tarde y noche: Variado programa. Orquesta dirigida por el maestro H. Manfredi.

FLORIDA SKATING RINK (Florida 146). — Abierto de 9 a 11 a. m. y de 2 a 11.30 p. m. Martes y viernes noches de moda. Domingos y feriados mañana, tarde y noche.

PARQUE JAPONES (Callao y Paseo de Julio). — Temporada de verano. Abierto todos los días de 2 de la tarde a 12 1/2 de la noche. — Martes y viernes días de moda. Atracciones y novedades. Teatro Romano. — Entrada: tarde, hábiles y feriados, 0.20 $, con un vale gratuito para el teatro. De noche: hábiles y feriados, 1 $ con dos vales gratuitos, uno para el teatro y otro para una atracción.

PISCINA LAS ROSAS (Avenida Alvear y Bustamante). — Grandiosa pileta de natación dotada de agua templada. Water-Chute, Trampolín y Trapecios y otros aparatos gimnásticos. De 2 p. m. a 11 y 30, todas las noches. El profesor Espinosa hará ejercicios de natación. Entrada con baños y ropa, 1 $. Entrada sin baño 0.50 centavos.

CINEMATOGRAFOS

EMPIRE THEATRE (Corrientes y Maipú). Duelo de corazones; La mudanza de los tiempos; El dúo Gardel-Razzano; Los Demos.

PALACE THEATRE (Corrientes 757). — Actualidades de la guerra; Ravengar noveno episodio.

SELECT (Suipacha 452). — Hoy función tarde y noche: Castillos en el aire; Daphne y el pirata.

SPLENDID THEATRE (Santa Fe 1445). — Ravengar, Página de la guerra en Oriente.

ELECTRIC PALACE (Lavalle 3254). — Variado programa con estrenos.

LAVALLE (Lavalle 927). — Hoy función tarde y noche: La casa de las lágrimas; Los piratas sociales.

PETIT PALACE (Libertad 976). — Hoy: Variado programa con estrenos.

BIOGRAFO NUEVO (Cangallo 1040). — Variado programa con estrenos.

SMART PALACE (Corrientes 1273[1283]). — Cadena de dolores; Trágico regreso del viajante. Debut de la cantatriz señorita Giuseppina Colonna.

BOLIVAR (Bolívar 1022). — Hoy, función tarde y noche: Variado programa.

REAL CINE (Esmeralda 423[429]). — Hoy: La mancha roja; El tango de la muerte.

GENERAL BELGRANO (Cabildo 2165). — El billete de mil pesos; Ravengar noveno episodio.

CINEMATOGRAFO CALLAO (Callao 27). — El gran secreto; La tela de araña.

CINE TUCUMAN (Tucumán 524). — Hoy: Variado programa.

CINE LIBERTAD (Libertad 144). — Variado programa.

TEATRO DE LA PRINCESA Suipacha 460 — Hoy, de 11 a. m. a 12 p. m., biógrafo continuado: Variado programa con estrenos.

CINEMA MIGNON PALACE (Juramento 2455). — Casamiento de conveniencia; Pancho Villa.

SELECT BUEN ORDEN (Bernardo de Irigoyen 1521). — Todos los días grandes estrenos. Espectáculos por secciones. Selecta orquesta. Función tarde y noche.

THE AMERICAN PALACE (Córdoba y Callao). — Variado programa con estrenos.

BIOGRAFO CENTRO SUD (Belgrano 1813) Variado programa con estrenos.

GRAN CINE RADIUM N.o 2 (Rivadavia 2970). — Variado programa con estrenos.

DON JUAN DE GARAY (Garay 2467). — Variado programa con estrenos.

GRAN SALON ALMAGRO Rivadavia 4251. Variado programa con estrenos.

CINE GENERAL URQUIZA (Guanacache 5354). — Variado programa con estrenos.

CINE MODERNO (Corrientes 953). — Variado programa con estrenos.

CINE PARK (Santa Fe y Thames). — Variado programa con estrenos.

Anuncio a los Comerciantes

WONDER-MIST

Un limpiador y pulidor líquido para usarse en las superficies de madera o metal de acabado brillante, que ha causado una revolución en todos los métodos anteriores, se le aplica con un pulverizador y se le seca con estopilla.

WONDER-MIST limpia y lustra el automóvil de Ud. sin el uso del jabón y agua y con menos trabajo y gastos. Se le usa en el hogar para limpiar y pulir muebles, pisos, mármol y linóleo, aplicaciones para las cuales WONDER-MIST es insuperable. El método de aplicación significa economía de tiempo, trabajo y gastos.

WONDER-MIST no es inflamable, ni combustible, ni venenoso, y absorbe y elimina el polvo y suciedad.

WONDER-MIST no imparte un acabado artificial a la superficie, sino que simplemente limpia y restaura el lustre original, manteniendo el barniz brillante y elástico

En dondequiera que se ha introducido WONDER-MIST su popularidad ha sido instantánea. Los comerciantes obtienen utilidades inmediatas y su campo es ilimitado pídanse detalles hoy mismo

THE WONDER-MIST CO. NUEVA YORK, BOSTON, CHICAGO, E. U. A.

A escribirse refiérase a este aviso de LA EPOCA.

Hotel y Restaurant "CONDAL"
CUBIERTO 1 $ ⊙ COMIDA A LA CARTA
Habitaciones desde 2 $
Gran Confort
740-VICTORIA-740
U. Telef 207. Avenida ⊙ BUENOS AIRES

CARRERAS DE CABALLOS

HIPODROMO ARGENTINO

LA REUNION DEL JUEVES

BREVES APRECIACIONES

Para la próxima reunión de carreras del jueves nuestra primera institución hípica ha confeccionado un programa bastante aceptable, pues no se le puede llamar bueno.

Las diversas pruebas que lo componen están bien llenadas y la quinta carrera que hará las veces de clásico ha de resultar bajo todo punto de vista interesante, pues van a medir sus fuerzas Takecare, Pocas Pilchas e Italiano que el domingo entrase buen segundo de Kitchener.

—

En la primera prueba del programa o sea la carrera de vallas, hay anotados varios caballos que harán su debut en esta clase de pruebas.

Lindona puede en esta ocasión, que no hay rivales como Bajo Hondo, Rotterdam y Youn Fellow, adjudicarse la victoria. La pupila del stud Cuaró salta bien.

Piou Piou que hará su debut en estas carreras se viene desempeñando con mucha regularidad en los ejercicios preparatorios a que es sometido.

Able no teniendo mejor programa en las pruebas lisas, decidió optar por las vallas y en éstas puede ser que se costee la avena.

—

Sobre una distancia de 1000 metros se disputará la segunda carrera del programa reservada a potrancas perdedoras.

Latina en su última presentación entró segunda de Pura Cepa. La pensionista del entraineur Ramón Silva puede en esta ocasión obtener su primer triunfo.

Fortunata es la hermana de Falerna y según se nos ha comunicado anda en sus ejercicios privados como para iniciarse obteniendo su primer victoria.

Igitana es una inédita, perteneciente al stud Armón, que en sus trabajos se desempeña admirablemente. La hija de Livarot y Gitana es una enemiga de consideración.

Divina II ocupó el cuarto puesto el pasado domingo en la carrera ganada por Huanguelen. La pensionista del stud Dominius puede mejorar dicha carrera.

—

Doce potrillos perdedores han conservado su inscripción en la tercer prueba del programa.

Aneiros tiene conquistados varios puestos de placé que le dan títulos para adjudicarse el triunfo. En su última presentación entró segundo de Mayor López.

Fiero, segundo de Wildrake, es candidato a obtener su primer triunfo. A raíz de esa carrera ha seguido bien el hijo de Bridge of Canny.

Watteau es un debutante al cuidado de Valentín Fernández, que en sus ejercicios se conduce discretamente.

Very Dry, puede ser el preferido por su tercero de Pocas Pilchas. El pensionista del stud Reims ha seguido su preparación sin tropiezos de ninguna especie.

La cuarta carrera del programa, sobre 1500 metros, será disputada por un numeroso lote de yeguas de 3 años.

Polly II que en su última presentación fué segunda de South Star, es una buena candidata para obtener la victoria.

Alefris es otra de las indicadas a obtener su primer victoria. La pensionista del stud Carnaval ha seguido su preparación bien y bueno es no descuidarla.

Nube con el descanso que se le dió se puso muy linda, ha recuperado energías y nada difícil sería que fuese la ganadora.

Grandeza que fué segunda de Mme. Récamier, es el posible lance de la carrera. La recomendamos como "batacazo".

La quinta carrera que hace las veces de clásico, ha logrado reunir un buen lote de potrillos ganadores de una carrera.

Takecare reaparece bien preparado y su caballeriza no oculta la satisfacción de que su pupilo ha de conducirse de acuerdo con sus ejercicios.

Pocas Pilchas que inició su campaña con un triunfo, opondrá resistencia al pupilo del stud Montiel. El hijo de Bridge of Canny como ha seguido bien su preparación puede obtener en esta ocasión su segunda victoria.

Italiano ha de ser el preferido por su segundo de Koenigsberg, y Kitchener el pasado domingo. El hijo de Livarot anda corriendo mucho.

Milla Man puede ser el posible lance de esta carrera. El hijo de Cerrito en sus ejercicios se conduce muy bien.

—

Sobre 1800 metros se disputará la sexta prueba del programa donde un regular número de competidores han conservado su inscripción.

Satélite que en tan buen estilo se impuso a Etrusco, es el candidato que se destaca netamente del lote. El pupilo de la Petite Ecurie puede aportar a su caballeriza un nuevo triunfo.

Jando se halla anotado en el handicap final también. Por cualquiera de las dos pruebas que opte, hay que tenerlo muy en cuenta, pues en privado anda muy bien.

Bardo es otro de los buenos concurrentes de la carrera. Si el hijo de Old Man no se siente de sus manos, puede mejorar su última carrera.

Fortín Uno, reaparece bien preparado y el descanso que se le dió le sentó muy bien. El pensionista del stud La República es un candidato de tenerlo en cuenta.

—

En la séptima carrera, nueve animales han conservado su inscripción.

Colenso que al reprisar entró segundo de Rey de León, en esta ocasión puede aportar a su ecurie un nuevo triunfo. El pupilo del stud Lagrange ha seguido su preparación bien.

Leader no respondió al favoritismo de que fué objeto en la pasada reunión y causas hoy para ello, pues el hijo de Saint Michan largó bastante retrasado, sufriendo además durante el transcurso de la carrera un contratiempo.

Hurgón ha seguido bien a raíz de su triunfo. Ha sido reservado para esta carrera y su caballeriza tiene el convencimiento de que se desempeñará bien.

Clearing, que ganó el domingo, es candidato a adjudicarse un nuevo triunfo. El hijo de Clermont ha seguido su preparación sin tropiezos de ninguna clase.

—

El handicap final ha logrado reunir un numeroso lote de concurrentes los cuales por la escala de peso en que van colocados han de luchar heroicamente por la victoria.

Desengaño que fracasó el domingo en la prueba ganada por Bajel-Espartal, tiene una brillante oportunidad para rehabilitarse.

Jando si disputa esta carrera con sólo 47 kilos es un gran enemigo. El pupilo del stud Loland Boy anda corriendo mucho en los trabajos a que es sometido.

Chuchín es otro de los candidatos con probabilidades a salir airosos. El hijo de Sargento vien a disputar esta prueba después de haber gozado de un corto reposo que se le dió y que le devolvió las perdidas energías.

—

LOS PROXIMOS CLASICOS

EL SANTIAGO LURO

Esta prueba reservada para productos de 2 años, sobre una distancia de 1200 metros, a disputarse en la reunión del domingo, ha congregado los siguientes competidores:

Pura Cepa, X. X.
Indú, C. Saavedra.
Vida Alegre, M. Acosta.
Takecare, X. X.
Charming Girl, X. X.
Isaac, dudoso.
Acróbata, D. Torterolo.
Retamo, G. Benvenutti.
Celeste y Blanco, X. X.
Irishman, E. Saavedra.
Marline, X. X.
Wildrake, A. Navarro.
Tafalla, Juan Fernández.

La ausencia de American Queen, candidata descollante, ha dado cierto interés a la prueba dado que en el lote de competidores figuran algunos de casi idénticas probabilidades.

Divididos por sexos el lote de los potrillos, preferimos a Acróbata y de las potrancas a Vida Alegre que forma con Takecare una pareja que seguramente dejará en buen lugar los colores del Montiel.

No necesitamos de mayores comentarios para demostrar la superioridad del potrillo del Indécis sobre Indú, Retamo, Celeste y Blanco, Irishman y Wildrake.

Las últimas performances del hijo de Val d'Or lo han revelado y consagrado a la vez como un producto de muy estimables condiciones y de seguro porvenir en pruebas como las que hoy disputa de corta distancia y de una segunda categoría.

Acróbata acaba de imponerse en excelente estilo... pero en idénticas condiciones se halla Vida Alegre, potranca veloz, que en su último encuentro bajó de su pedestal a Amapa considerada, algo prematuramente por cierto, como la segunda potranca de cuantas llevamos conocidas.

Vida Alegre, además, cuenta en esta carrera con la grande ayuda de Takecare, potrillo que ha hecho cifrar las mejores esperanzas al entraineur Pianezzi y que ni bien ha iniciado su campaña con poca fortuna con los progresos que luego ha realizado puede resultar muy bien el animal que ellos aspiran...

Vida Alegre es superior a Pura Cepa y éste lo es también a su vez de Charming Girl y ésta de Marline, fácil deducción y exacta a la vez, siempre que la reciente performance producida por las tres potrancas últimamente citadas sea regular.

Tafalla podía ser la incógnita que nos atrevemos a descubrir por simple impresión; no la creemos enemiga.

Reducido el encuentro a una lucha entre Acróbata y Vida Alegre, no nos atrevemos a anticipar nuestro pronóstico, pues así el hijo de Val d'Or en todos sus triunfos nos ha dejado la impresión de un animal veloz pero sin corazón, la potranca del Montiel en cambio sabe resistir con coraje cualquier ataque progresando sus ligerezas día a día.

Posiblemente Takecare mañana será sometido a una corrida preliminar para disputar este clásico en pareja con Vida Alegre, rehusando el compromiso del jueves donde también aparece como un gran candidato, probando esto la mucha fe que le merece el stud Montiel.

¿Acróbata o Vida Alegre?...

DESENGAÑO

Teniendo en cuenta la buena carrera que para el jueves tiene el hijo de Orange, nos ha tomado de sorpresa que la Petite Ecurie le hiciera disputar una carrera a Desengaño que difícilmente podré ganar por sus enemigos y la ventaja que le dispensaba de estar preparado para carreras de fondo.

SATELITE

El hijo de Old Man y Small Glass, que en su última presentación obtuvo una laboriosa victoria, reaparecerá el jueves en la sexta carrera de la tarde donde a juzgar por los rivales que llevará, creemos que el pensionista de la Petite Ecurie debe volver a imponerse.

Luce su gran estado de preparación y en la corrida que lo sometió el jockey A. Torres, demostró estar repleto de energías. Su único enemigo Jando posiblemente sea reservado para el handicap final, quedando entonces la prueba a disposición del pupilo del entraineur Lauro de los Santos.

LOS HANDICAPS

El señor handicaper es para nosotros una inagotable fuente de temas y para los propietarios una causa constante de disgustos y preocupaciones. Así al menos nos lo hacen saber siempre en cartas que recibimos encerrando los más precisos concretos y las más furibundas protestas.

Está claro que ni nuestra sinceridad nos lo permite, ni nos corresponde tampoco hacernos eco de tales apreciaciones, pero sí es del caso buscando la parte de razón insistir en una campaña moderada por su altura, pero de efectos por su justicia.

Decimos que las quejas de los propietarios interesados abundan en forma alarmante y que es tal la evidencia de sus concretos que forzosamente un cronista imparcial debe ponerse de parte de ellos.

Y nosotros lo estamos. Pero sinceramente creemos, con esa ingenuidad que tantos desengaños nos ha costado, que el señor handicaper sabe desempeñar su puesto mejor, sin favorecer a nadie manteniéndose en una línea justa, en un término medio preciso, que es el que le corresponde y el que conviene a un puesto tan delicado y de tanta responsabilidad.

Vemos en la mayoría de los handicaps animales favorecidos en el peso, mientras otros como víctimas de sus furias se ven sacrificados por montañas de kilos, que no pueden, ni les corresponde, soportar...

Porque creemos, lo repetimos, que el señor handicaper, sabe desempeñar su puesto mejor, preguntamos: ¿Todo esto no tendría remedio?...

ESCEVOLA

El hijo de Fulmen tiene para el próximo domingo un compromiso donde ha de salir airoso por más que lleve algunos serios contrarios como The Lad y Bosch.

Hoy de mañana, como ensayo para disputar esa carrera, Escévola fué sometido a un ensayo de 2500 metros, distancia que cubrió con todo éxito y a satisfacción de su entraineur, quien desde ya considera muy difícil que pueda ser batido. Buril, acaso el mejor caballo de ese lote, va con 60 kilos, peso excesivamente elevado. El pupilo de la Petite Ecurie pasó los últimos 2000 metros en 2'8" 1|2.

ZIZAÑA

Esta hija de Val d'Or que debía hacer su debut en las primeras carreras del año y que no pudo hacerlo debido a unas sobrecañas que le aparecieron, ha reanudado sus ejercicios con regularidad y posiblemente en la reunión del domingo será presentada en público.

Hoy, dirigida por Domingo Torterolo, la hija de Val d'Or, fué ensayada en 1000 metros, distancia que cubrió en buen estilo y gran tiempo. En los últimos 200 metros lo tomamos a la potranca del stud Indécis 1'2" 2|5, finalizando muy entera.

Zizaña llevará como principales enemigos en esa carrera a Daisy White y Dalmacia que han figurado honrosamente en su último compromiso.

SERPOL

48" 3|5 LOS 800 METROS

Sin demostrar mayores progresos a este hijo de Polar Star lo vimos trabajar hoy por O. González en 800 metros marcando 48" 3|5. El inconveniente que tenía que no le permitía correr con éxito, parece que ha desaparecido y en lo sucesivo es muy posible que no se toque de sus remos traseros.

MARKEN

1'41" 1|2 LOS 1600 METROS

A este pupilo de Fausto Gómez lo venimos observando y nos parece que se conduce algo mejor y que en breve ha de obtener algún nuevo triunfo.

El hijo de Polar Star piloteado por Domingo Torterolo, fué ensayado en una milla, distancia que cubrió en 1'41" 1|2. El tiempo sin ser muy bueno, es aceptable en el estado que se encontraba la pista.

LAS COTIZACIONES

Es realmente irritante lo que ocurre con las pizarras de cotizaciones. El segundo apunte es de una falsedad tan evidente que sus perjuicios pueden palparse en los mil casos de injustos e inesperados favoritismos de ciertos animales muy poco cotizados a pesar de sus probabilidades en busca del mejor dividendo.

Las segundas cotizaciones, repetimos, son falsas y aunque por el mecanismo que se emplea no pueden sacarse con exactitud, al menos debe exigirse una lógica aproximación y para ello es necesario que de esta tarea se encarguen empleados competentes, no señores sin conocimiento ninguno del turf y que inventan cotizaciones con los cuadros de pronósticos cuando no por consejos de compañeros interesados.

Si es imposible tomar un apunte exacto y es imposible dar esta tarea a empleados competentes, suprímanse estas cotizaciones, inúailes y de contraproducentes efectos.

Pero como el público por la fuerza de la costumbre exige esta orientación — que no es sino una desorientación — busque la administración el remedio eficaz, pues es imposible tolerar por más tiempo esos pizarrones llenos de números puestos al azar, caprichosamente, sin lógica, sin verdad, sin otra cosa que una falta de sentido turfista de los empleados encargados de esa ensalada o con una evidente parcialidad de empleados interesados en perjudicar o favorecer bienes ajenos.

El mal sistema que emplea la administración en la distribución del personal se observa en muchas ventanillas donde se expenden boletos de animales favoritos, atendidos por empleados poco prácticos o poco diestros, siendo así que cada jefe de pabellón debía tomar especialmente en cuenta los animales que han de ser más cotizados para facilitar al público en sus jugadas dando a empleados hábiles la misión de que atiendan las ventanillas de mayor movimiento.

Todo esto tiene un remedio: pensar.

Cuando las cosas se hacen con la cabeza y con buena voluntad saben salir generalmente bien... cuando en cambio se emplea la otra extremidad...

¿LA ÑATITA O FALERNA?

Pronto empezarán los comentarios, pronto los partidarios del real padrillo eelevarán al quinto cielo a Falerna, mientras que los entusiastas admiradores de Old Man se empeñan en sostener a La Ñatita como la crack de esta nueva temporada.

Y es que el encuentro en el clásico Lerena a disputarse en breve es interesante, por cuanto las dos yeguas citadas vienen a la carrera con grandes probabilidades igualadas aproximadamente por el peso y la diferencia de training en que serán presentadas.

Pero si bien Falerna que con tanto éxito acaba de desempeñarse producirá una performance honorable, a su vez La Ñatita, si hasta la fecha del encuentro se conduce en privado como hasta ahora, es indudable que también dejará bien sentados sus prestigios y los colores de su ecurie.

Old Man y Diamnod Jubileo vuelven a encontrarse... ¡Partidarios a la lucha!...

SAINT EMILION

48" LOS 800 METROS

Cada día que transcurre adquiere mayor prestigio el ganador del gran Premio Nacional y entre los profesionales se dice que difícilmente lo han de batir en la presente temporada.

Al hijo de Cyllene que está hermosísimo y con un estado como tienen hoy muy pocos caballos, lo vimos trabajar por su entraineur Cardoso en atropellada de 800 metros apareado a su compañero Krondorf, con Rivero, distancia que pasó a voluntad en 48".

Es muy probable que al defensor del stud Don Gonzalo mañana se le de una corrida en la milla con el fin de prepararlo para el clásico América, carrera que se disputará el 29 del corriente mes y desde ya anticipamos que ese ejercicio servirá de prueba para evidenciar lo mucho que anda.

Su caballeriza tiene cifradas todas sus esperanzas en él.

TABOLANGO

El entraineur República Pérez ha entrado a ganar y hay que ser consecuentes con las buenas rachas.

Al hijo de Orinoco el jockey Torterolo lo trabajó hoy en una milla desempeñándose como para hacer su rentrée con todo éxito.

Al pupilo del stud Borbón se le tiene confianza de que sea capaz en la presente temporada de alternar con todo éxito en las carreras clásicas y tal vez no estén equivocados.

FARRUCO

El hijo de Fulmen que por sus malas carreras producidas fué puesto en reposo, se encuentra muy lindo con el descanso que se le ha dado y el próximo domingo disputará el handicap final dirigido por el jockey P. Cichetti.

Como la distancia es larga, nada difícil sería que en esta ocasión el pupilo del stud Walter Scott respondiese a los buenos ejercicios que siempre ha producido en privado y que luego en carrera no ha confirmado.

Hoy de mañana, dirigido por el jockey Cichetti, fué ensayado sobre 2500 metros, distancia que el pensionista del entraineur Vicente Fernández, cubrió con buen resultado y en forma que permite creer que con peso liviano irá bien a la distancia.

MATATIAS

A raíz de la mala carrera producida por este hijo de Greenan en la reunión del domingo, su cuidador ha resuelto hacerlo revisar por un veterinario comprobándose que tenía dos derrames en una rodilla y principio de una sobrecaña.

Matatías ha sido puesto en cura y por algún tiempo no ha de poder correr.

BARDO

La novedad sufrida por el hijo de Old Man no ha tenido importancia alguna y en la reunión de pasado mañana cumplirá su compromiso en contra de Satélite, Jando y Fortín Uno, que son los principales aspirantes al importe del premio Estribor.

En una partida que hoy hizo Bardo, dirigido por el jockey Gabriel Ardouin, se desempeñó bien y ha de figurar en uno de los puestos de preferencia.

COLENSO

700 METROS EN 42"

A raíz de su segundo de Rey de León, el 3 años cuyo nombre nos sirve de epígrafe a estas líneas, ha seguido su preparación en magníficas condiciones y en su compromiso que tiene para pasado mañana ha de conducirse muy bien.

El jockey G. Benvenutti fué el encargado de trabajarlo sobre 700 metros, distancia que el pupilo del entraineur Juan Torterolo cubrió en 42". Chucker Out, T. P., Clearing y Leader tendrán que correr mucho si es que pretenden vencerlo.

VERY DRY

35" 2|5 EN LOS 600 METROS

Al hacer su debut el hijo de Saint Wolf y Kara Dagh, ocupó el tercer puesto tocándole en suerte una mala largada. Pasado mañana el hermano de Parigot tiene un compromiso sumamente favorable habiéndoselo confiado su dirección al jockey Torterolo, quien hoy lo trabajó en 600 metros marcando 35" 2|5.

Los enemigos de Very Dry en este encuentro son Aneiros y Fiero quienes difícilmente han de poderlo batir.

KINGFISHER

CORRIDA EN 1000 METROS

El hijo de Wild Bramble que fué puesto en reposo, se ha puesto muy lindo y en su compromiso del domingo alternará con éxito con Aneiros, Bólido e Ivor.

Con la monta del jockey Navarro, fué sometido esta mañana a una corrida de 1000 met., distancia que el pupilo del stud Ascot cubrió con buen resultado y en un tiempo que permite creer que sea capaz de continuar la serie iniciada por sus compañeros Wildrake y Kitchener.

AVIADOR II-VALSHIRE

Los productos cuyos nombres nos sirven de epígrafe pertenecen al stud Indécis y son en quien tiene cifradas grandes esperanzas el entraineur Torterolo.

Aviador II y Valshire se encontraban en Montevideo completando su desarrollo y fueron anotados para la reunión del próximo domingo con el fin de poder ser traídos a ésta.

IRISH BELL-IVONITA

Estas dos potrancas que con suficiente éxito ha defendido los colores del stud Armón, y decimos suficiente, por cuanto ya es grande hazaña abandonar la categoría de perdedores...

Apareadas y bajo la dirección de P. J. Ramírez y el peón, respectivamente, recorrieron 1000 metros con buen resultado.

Han de ser anotados posiblemente esta noche en una prueba reservada para productos ganadores de una sola carrera.

WATTEAU

Es muy posible que en la reunión de pasado mañana jueves, haga su debut este 2 años del stud El Ciebo, al cuidado del entraineur Valentín Fernández.

Con la monta del aprendiz Denna, el hijo de Arcadic fué trabajado en 600 metros marcando 35" 3|5, ejercicio que no es como para hacerse mayores ilusiones.

LAS VALLAS

APRONTES DE HOY

Rotterdam — Ha seguido bien su preparación el pensionista del stud Los Cerrillos. Piloteado por Martín de los Santos, fué trabajado en 3200 metros con buen resultado.

Youn Fellow — No siente ni sus años ni sus campañas. Fué trabajado con buen éxito sobre una vuelta piloteado por R. de Wilde.

Able — Que se iniciará en esta clase de pruebas, piloteado por Ramos y apareado a Chasque, con el peón, fué trabajado sobre una vuelta portándose bien.

Piou Piou — No teniendo mejor programa en las lisas, disputará carreras de vallas. El hijo de Cyllene, piloteado por Ramos, fué ensayado en la vuelta con buen resultado.

Pedernales II — Se trabajó en la distancia de una vuelta piloteado por González, con regular éxito.

Tareta — Dolorida y cansada, resiste aún la hija de Calepino. El peón fué el encargado de trabajarla en la vuelta con buen resultado.

Lindona — Fué ensayada ayer y cumplirá su compromiso pasado mañana. En el ejercicio a que se le sometió se portó bien.

Hipódromo de Rosario

Programa de entradas para la reunión del 22 del corriente:

Premio Galvani (1908), distancia 1300 metros — Para todo caballo de 3 años y más edad (con exclusión de yeguas), que no haya ganado más de pesos 2000. Peso: 50 kilos. Recargo de 1 kilo por cada $ 200 ganados. Entrada $ 15. Premios: $ 1000 al 1o., 100 al 2o. y 50 al 3o.

Premio Don Leandro (1909), distancia 1600 metros — Para toda yegua de 3 años y más edad que no haya ganado más de $ 2000. Peso 50 kilos. Recargo de 1 kilo por cada $ 200 ganados. Entrada $ 15. Premio: $ 1000 a la 1a., 100 a la 2a. y 50 a la 3a.

Premio Catafelto (1913), distancia 1100 metros — Para todo caballo de 3 años y más edad ganador, entre pesos 2000 y 8000. Peso: 42 kilos. Recargo de 1 kilo por cada $ 500 ganados. Entrada $ 15. Premios: $ 1000 al 1o., 100 al 2o. y 50 al 3o.

Premio Diablo II (1914), distancia 1000 metros — Para productos de 2 años que no hayan ganado. Peso: 56 kilos. Entrada $ 20. Premios: $ 1200 al 1o., 100 al 2o. y 50 al 3o.

Premio Luis Lamas (clásico), distancia 1300 metros — Handicap para todo caballo, limitado entre 62 y 48 kilos. Ratificación $ 15. Premios: $ 2500 al 1o., 250 al 2o. y 100 al 3o. (Cerrado).

Premio Remate, distancia 1900 metros — Para todo caballo de 3 años y más edad, que no haya ganado Premio a Venderse". Peso por edad. Base $ 3000. Descargo de 2 kilos por cada $ 500 menos de la base. (Del excedente sobre la misma mitad al 2o. y mitad al Fondo de Socorro de Cuidadores y Jockeys). Entrada $ 15. Premios: $ 1000 al 1o., 100 al 2o. y 50 al 3o.

Premio Tubau (1916), distancia 2500 metros — Handicap para todo caballo ganador de más de $ 2000. Peso minimum 45 kilos. Los aprendices que tomen parte en esta carrera correrán sin descargo. Entrada $ 20. Premios: $ 1200 al 1o., 100 al 2o. y 50 al 3o.

—

Asignación de pesos para la reunión del 15 del corriente:

Premio Flashlight II, 1300 metros — Cotagaita 58 kilos, Diorita 54, Cocainera 54, La Victoire 54, Flashlight II 50, Tric Trac 50, Sud América 48, Aurofobia 46, La Tubau 45, Formosa 45, Fulana 45, Grama 40 y Raquenta 40.

Premio La Victoire, 2000 metros — Marobé 60 kilos, Lácar 58, Tamarindo 56, Peñasco 54, Balcán 53, Dijón 51, Labrador 50, Sandstorm 49, Fastidio I 48, Touché 47, Letrado 45, Vox Dei 41 kilos.

—

Premio Luis Lamas, 1300 metros, a correrse el 22 del corriente (limitado entre 62 y 48 kilos) — Chiflón 62 kilos, Cotagaita 59, Gajo 59, Star Turn (p. e.) 57, Matchbox 57, Sin Humo 55, La Victoire 55, The Libel 55, Cocainera 55, Diorita 55, Perfino 55, Precoz 55, Torrent 53, Urania 53, Binette 53, Humbertito 51, Castelnau 51, Tric Trac 51, Comunal 50, Cine 49, Real Envido 49, Sandpiper, Cachafaz, Aurofobia, Cambodai, Lady Golightly, Spinaway, Jocosa, Genovesa, Carnicera, Dantés, Gerundio, Basque, Nayade, Felicidad, La Tubau, Yarará III, Avanti, Fastidio II, Krupp, Princesa Mora, Hospiciano, Amargoso, Himil Thusum, Petit Caporal, Boston Bill, Touché, Industrial, Ton Ton, Tranquilo, Atacama II, Brigada, Juzgado, El Gaucho II, Letargo, Mi Regalón, Letrado, Tenebroso, Submarino, Honín, Jacona, Mansilla, Entidad, Jalea, todos con 48 kilos.

COMO INDICA SU NOMBRE
"LA OCASION"
Compra pólizas pagando más que cualquier otra casa. Vende alhajas a mitad de precio de joyería con su recibo de garantía.
120 - SAN MARTIN - 120
Unión Telefónica 6180 Avenida

PIDAN
VIN BERGER
QUINA SUPERIOR

A GARBARINO
OPTICO TECNICO
288 - Esmeralda - 288
Tenga presente esta casa que le será de utilidad ::
Examinamos la vista gratuitamente con la mejor prolijidad, en gabinete físico exprofeso, devolviendo el importe de todo trabajo que se nos confíe y no fuera satisfactorio.
Taller especial para cualquier compostura.
Anteojos y Lentes enchapados desde
$ 8 m/n.

GINEBRA "Bols"
LA MEJOR QUE EXISTE

Comisión Nacional de Fomento de la Cría Caballar
PRESENTACIÓN DE POTROS, CABALLOS Y YEGUAS PARA LOS SERVICIOS DEL EJÉRCITO NACIONAL
Tendrá lugar los días 19, 20, 21 y 22 de Abril en el local de la Sociedad Rural Argentina en Palermo.
Las inscripciones se reciben hasta el 16 de Abril a las 6 p. m. en la Secretaría, Tucumán 951 y los animales deberán hallarse en el local de la presentación antes del 16 de Abril a las 6 p. m.

MUNDO COMERCIAL

EXTERIOR

TRIGO

CHICAGO, abril 10. — [illegible] hoy operaciones con mercado sostenido. [illegible] el precio de 204 [illegible] último precio anotado fué de 207 [illegible] centavos oro americano por bushel.
Para remesas a entregar en el mes de julio se anotó hoy el precio de 184 anotándose en las operaciones últimas a 185.

WINNIPEG, abril 10. — El trigo colorado americano a entregar en el mes de mayo se negoció en la primera rueda realizada hoy en este mercado a 206 3|8.
El precio adquirido para remesas a entregar en la misma fecha en las operaciones últimas fué de 208 1|2.
Estos precios son en centavos oro americano por bushel.

MAIZ

CHICAGO, abril 10. — Para el maíz mixto americano a entregar en mayo hoy se registró el precio de 127 1|2.
En las operaciones realizadas ayer se cotizó a 127 centavos oro americano por bushel.

LINO

CALCUTA, abril 10. — El lino cuyas entregas deben efectuarse en los meses de marzo y abril se negoció hoy en este mercado a 107 chelines, anotándose en las operaciones últimas a 108 chelines por quarter de 410 libras.

DULUTH, abril 10. — El lino cuyas entregas deberán efectuarse en mayo, se cotizó en la primera rueda de hoy de este mercado a 308 1|2, anotándose ayer con el precio de 309 3|4 centavos oro americano por bushel.
Para los contratos de lino a cancelar en julio se anotó hoy el precio de 308 3|4 siendo el precio último de 310.

MERCADOS NORTEAMERICANOS

Operaciones de apertura e intermedias

NUEVA YORK, abril 10. — Las diferencias de precios obtenidas hoy en los centros de negocios en cereales de esta plaza, son las que se expresan a continuación:

Apertura

Mercado	Entrega	Suba	Baja
Winnipeg	Mayo	—	1|2
Chicago	Mayo	—	1.—
trigo	Julio	—	1 5|8
maíz	Mayo	—	2.—
Duluth	Mayo	—	3|4
lino	Julio s|cambio		—

Operaciones intermedias

Mercado	Entrega	Suba	Baja
Winnipeg	Mayo	—	1|8
Chicago	Mayo	—	s|cambio
trigo	Julio	—	1.—
maíz	Mayo	1|2	—
Duluth	Mayo	—	1 1|4
lino	Julio	—	1 1|4

MERCADO COMERCIAL DE LONDRES

LONDRES, abril 10. — [illegible]

Títulos argentinos:

Empréstito nacional 1897, 4 o|o. (ley 3378)	67.—
Bonos Obras de Salubridad, etc., de Buenos Aires, 1891, 5 o|o.	90.—
Empréstito Argentino de Obras Públicas, 1886, 5 o|o.	98.—
Empréstito Argentino de Conversión, 1889, en lib. 4 1|2 o|o.	77.—
Empréstito Argentino Interno de 1909, 5 o|o.	86.—
Province of Buenos Aires, 3 o|o to 3 1|2 o|o Loan of 1906.	48.—

BOLSA DE PARIS

PARIS, abril 10.—

Renta Francesa, 5 o|o	88.40
Renta Francesa, 3 o|o	61.50

BOLSA DE MONTEVIDEO

MONTEVIDEO, abril 10. — Durante la primera hora oficial en operaciones del mercado de valores de esta Bolsa, fueron realizados hoy los siguientes títulos:
Títulos hipotecarios serie P. a 92.80; id serie Q. a 92; id para fin de mes, a 93.10; id serie R. a 92.80.
Deuda interna, a 96.30.
Deuda Consolidada, a 64.
—En el puerto entraron hoy los siguientes vapores:
Borlorema y Amazonas, de Río de Janeiro; Desna, de Liverpool, y Bastford, de Clyde.
Sale hoy de aquí para ésa el vapor Cabo Santa María.

INTERIOR

BOLSA DE COMERCIO

Primera rueda

Cédula hipotecaria argentina de 6 o|o, antigua emisión, al contado: 65.000 a pesos 94; 1000 a 94.20; total, 66.000.
Id para fin de mes: 20.000 a 94; 10.000 a 94.10; total 30.000.
Cédula hipotecaria argentina de primera serie, al contado: 3.950 a 94.
Cédula hipotecaria argentina de segunda serie, al contado: 1600 a 92.70; 2500 a 92.80; total, 18.500.
Cédulas nacionales serie H, al contado: 1000 a 103.50.
Id para abril 11: 20.000 a 103.50.
Crédito argentino de 1911, al contado: 3700 a 87.70.
Bonos municipales de pavimentación (cupón semestral), al contado: 8500 a pesos 72.80.
Certificados municipales de 7 o|o, al contado: 7000 a 91.
Deuda interna consolidada de la provincia de Buenos Aires, de 6 o|o, 3.a serie, al contado: 14.500 a 77.
Banco Francés, al contado: 21 a 19.
Quebrachales Fusionados, para fin de mes: 100 a 77.20.

DEMANDA Y OFERTA DE TITULOS

En la Bolsa de Comercio fueron anotados hoy solicitados en compra los títulos y acciones siguientes:
Banco Comercial Italiano, Deuda de Entre Ríos, Province of Buenos Aires funding 5 o|o.
Ofrecidos en venta se anotaron los siguientes títulos:
Haras Las Ortigas, Mercado de Cereales a Término de Buenos Aires, Mercado Central de Frutos.

COTIZACIONES DE PRODUCTOS AGRICOLAS

Precios de ayer

Trigo. — Clase barletta: precio mayor, $ 13.80; id menor, 13.50; id varias clases: precio mayor, 13.70; id menor, 12.30.
Maíz. — Amarillo: precio mayor, $ 10; id menor, 9.50.
Avena. — Precio mayor, $ 10.20; id menor, 9.10.

CAMARA GREMIAL DE CEREALES

Para las diversas categorías de trigo con destino a exportación, la comisión de cerealistas de esta cámara resolvió en su sesión de ayer, dejarlas sin cotización, registrando, para los demás productos agrícolas, con igual destino, los siguientes precios oficiales:
Maíz. — Clase amarillo, colocado sobre dársena, a $ 9.50.
Lino. — Base 4 o|o, colocado sobre dársena, a $ 20.80.
Avena. — Colocada sobre dársena a $ 9.80; id en Bahía Blanca, a 9.80.

MERCADO DE CEREALES A TERMINO DE BUENOS AIRES

Primera rueda

Trigo. — Para junio, entrega sobre dársena, 1600 toneladas a $ 13.87; 1200 id a 13.85.
Maíz. — Para mayo, entrega sobre dársena, 400 toneladas a $ 10.35; 200 id a 10.30; para junio, 1400 id a 10.20; para julio, 200 id a 10.15.

MERCADO DE CEREALES A TERMINO DE ROSARIO

Primera rueda

Trigo. — Para abril, 200 toneladas, a pesos 14.10; para junio, 400 id a 13.95.

MERCADO DE VACUNOS

(Liniers)

Se iniciaron hoy las operaciones en este mercado, con buena animación y demanda, persistiendo el interés con la adquisición del ganado nuevo en buenas condiciones de clase y gordura, especialmente en lo que atañe a los terneros.
Para haciendas actas al firgorífico, en buen estado de gordura, también se observó plaza sostenida, lo que no acontece con las vacas gordas, las cuales se colocan dentro de un márgen de precios regulares.
La entrada de hoy en este mercado fué de 5.649 cabezas, clasificadas en la siguiente forma: novillos 2783, vacas 1893, terneros 776 y bueyes 197. Porcinos entraron 1188.
Los precios corrientes de la mañana fueron los siguientes:
Bueyes para consumo, de pesos 110 a 210; novillos m. especiales para frigorífico, de 190 a 218; id. especiales id., de 165 a 180; id. m. gordos id., de 140 a 160; id. para consumo, de 64.50 a 137; novillitos id., de 35 a 135; vacas id., de 40 a 150; vaquillonas id., de 45 a 125; terneros id., de 40 a 80; id. mamones id., de 13 a 35.
Para porcinos los precios variaron entre pesos 0.31 a 0.51; especiales de 0.53 a 0.58; excepcionales, de 0.61 a 0.63 el kilo.

Entradas

Consignatarios: Bargo, Lascurain y Etchegaray; remitentes: Ramírez; procedencias: Río 4.o; animales: 81; Accame, Bellini y Cía.; Garay; C. Tejedor 31; id. Calderón; Suipacha 55; id. [illegible] C. Tejedor 50; Aphecea y Cía. J.Juan; Carrique; Caseros 18; Arancet y Cía. Pedro; Nogoré; P. Central 18; Benítez y Murré; Bertolli; Las Colonias 38 Bunge y Born; Madariaga; Luján 97, Crespo y Rodríguez, Peretti, San Justo 59, id. Gugliermire; Castellanos 145 Curutchet Juan, Duggau; Unión 44; id. Althabe, Santo Domingo 60, Costa y Fayanás, Posme, Unión 10, id. Brondi, C. Tejedor 18, Coop. de Hacendados, Morgau, B. Mitre 10; id. Izaguirre, C. Tejedor 26; Crotto Hnos.; Crotto; M. Chiquita 96; id. Pérez; San Vicente 33; Carriquiry Casaux y Cía.; Duhalde; Villegas 108, Cucullu Felipe L.; Bereilo; Madariaga 26; id. Lissin; Matanza 20; Devoto y Cía. Tomás Devoto, Corrientes 52; id. id. id. 78; id. Gautier; C. Tejedor 121; id. Dubl, Caseros 18; id. Forsati; Suipacha 22; Dodds y D. D. Ramsay; Malone, Sto. Domingo 20, Guillón y Cía. Rodolfo, Guillón, Etcheverría 68, id. Espal, Caseros 10, id. Cartier, Etcheverría 25, Garat Bernardo, Crohare; Monte 60, Lalor Juan, Izarabal, Matanza 50; id. Escala, Maipú 24; id4 Blach, P. Central 29; id. Hoursouspe; Lincoln 20; id. Rooney; Unión 50; id. Baccal; S. Justo 16; id. Insugaray, Matanza 31, id. Monti, Rodríguez 42, id. Lafenarery, Monte 51, id. Billars, Guaminí 86 id. Aristegui, Las Flores 52; id. Molina; id. 57; id. Silveti; Rivadavia 26; Lanusse Pedro y Antonio; Viscay; Obligado 161; id. Salar; Lincoln 40; id. Gurrucaga; Maipú 11; id. L. y L. Cobo; Pellegrini 29; id. Hardet; M. Juárez 170; Lizarralde Hnos.; Barrios; G. López 10; id. Cavalloá id. 20; id. Duarte; Rivadavia 108; La Exportadora Argentina, La Exp. Arg. Unión 44, Lourtet Hnos. y Cía., Billoir, Caseros 30, Mantel y Cía., Boriers, P. Central 66; Martínez de Hoz Hnos.; Cuneto; id. 84; Nale Repetto y Cía.; Milanese; Castellanos 30; Oján y Cía. Francisco. Farías, Rivadavia 26 Patrón, Costas y Peró, Ledesma, G. López 22, Ptña y Cía. JuJlio L., Soage, Concordia 49, id. González, Matanza 58; id. Molasi; Obligado 65; id. Herrera; 9 de julio 100; Solís Niveyro Hnos. y Cía.; Niveyro; Conchitas 72; Santamarina e hijos; Lacrouts; J. Celman 48; id. Gannon; Monte 10; Salaberry y Bercetche; Canducci; Unión 106; id. Irinrte; Morón 25; id. Iribarren; C. Tejedor 10; id. Arrieta; M. Chiquita 22; id. Salaberry, Maipú 22, id. Harduiguy, Monte 97, id. Echenique, Las Flores 30; id. Mathieu; Cañuelas 100; id. Canara; Rivadavia 170 Thompson y Cía. Enrique A.; Schiele J. Celman 66; Videla Hnos. y Cía., Videla, Concordia 35, id. Mounier; S. Justo 14; id. Puertas; Lavalle 10; id. Carranza; Santa Fe 75; id. Butler Matanza 54; id. Paillet; San Justo 19; Velaz y Cía. Angel; Quirelliá id. 27.

Ventas de hoy

Bargo Lascurain y Etchegaray—
17 terneros regulares Córdoba pesos 40; 30 id. buenos id. 55; 12 vacas gordas id. 112; 19 vaquillonas b. carne id. 67; 3 novillitos id. id. 67.
Aphecea y Cía. Juan—
12 vacas m. especiales Caseros pesos 150; 6 id. especiales id. 140.
Alvarez José Luis—
13 novillos gordos y c. gorda Madariaga 135; 3 id. c. gorda id. 105; 8 novillitos id. id. 83; 2 vacas g. y c. gorda id. 110.
Arancet y Cía. Pedro—
6 novillos especiales Q. Quemu pesos 165; 12 vacas m. gordas id. 130.
Accame, Bellini y Cía.—
8 vacas m. especiales Chivilcoy pesos 150; 5 terneros buenos id. 57; 4 id. regulares id. 30; 14 novillitos m. gordos C. Tejedor 115; 5 id. b. carne id. 68; 50 vaquillonas c. gorda id. 81; 22 novillitos m. especiales G. Pintos 136; 10 id. b. carne Pehuajó 75; 8 id. id. 70; 7 vaquillonas id. Chivilcoy 78.
Bellocq e Hita—
16 vacas c. gorda Belgrano, pesos 85; 3 id. gordas id. 115; 5 id. g. y c. gorda id. 105.
Bunge y Born—
97 vacas criollas Luján, pesos 95.
Benítez y Murré—
15 bueyes especiales S| Agustín pesos 180; 8 novillos m. gordos id. 160; 9 id. gordos id. 140; 3 id. c. gorda id. 123; 2 vacas id. id. 84; 5 id. id. Sunchales 100.
Crespo y Rodríguez—
26 novillos c. gorda Castellanos pesos 127; 14 vacas m. gordas id. 126; 60 novillos c. gorda id. 115; 18 vacas gordas id. 112; 6 id. g. y c. g. id. 105; 8 vaquillonas c. gorda id. 88 3 terneros mamones id. 25; 21 novillos c. gorda San Justo 105.50; 2 vacas gordas id. 118; 2 vaquillonas g. y c. gorda id. 100; 10 vacas criollas id. 93; 13 novillitos c. gorda id. 80; 8 terneros regulares id. 45.
Curutchet Juan—
45 vacas especiales Maipú pesos 144 28 vaquillonas m. especiales Córdoba 125; 8 id. m. gordas id. 110; 8 id. g. y c. gorda id. 100; 14 vacas gordas Maipú 116.
Crotto Hermanos—
96 novillos c. gorda M. Chiquita, pesos 132; 3 id. id. S. Vicente 120; 10 novillitos gordos id. 106; 2 vacas id. id. 115; 9 id. g. y c. gorda id. 110; 3 terneros buenos id. 58.
Cooperativa de Hacendados—
16 novillos m. gordos B. Mitre pesos 160; 4 vacas id. id. C. Tejedor 125; 8 id. g. y c. gorda id. 105; 17 terneros gordos id. 65.
Costa y Fayanás—
8 novillos c. gorda Viamónte pesos 120; 2 vacas m. gordas id. 122; 5 id. flacas C. Tejedor 40; 9 novillitos id. id. 35; 21 vaquillonas id. id. 26; 3 terneros mamones id. 17.
Carriquiry, Casaux y Cía.—
108 novillos m. especiales Villegas pesos 203.
Delfino Hermanos—
20 vacas gordas V. Mercedes pesos 115; 30 id. id. Juárez 115; 39 novillos c. gorda Juárez 125; 10 id. id. San Luis 107; 10 id. id. 107; 28 id. id. 107; 14 toros gordos id. 145; 19 vacas criollas id. 88; 26 id. id. Santa Fe 78.
Cucullu Felipe L.—
10 novillitos c. gorda Santa Fe pesos 80.
Devoto y Cía. Tomás—
2 toros especiales Pehuajó pesos 130 5 novillos c. gorda id. 112; 21 id. gordos T. Lauquen 144; 7 vacas m. gordas Suipacha 126; 3 terneros buenos id. 54; 9 novillitos gordos C. Tejedor 108; 111 vacas c. gorda id. 100 57 id. criollas Corrientes 92; 7 novillitos gordos Suipacha 105.
Dodds y D. D. Ramsay—
5 vacas g. y c. gorda S. Domingo pesos 105; 10 id. flacas id. 60; 4 vaquillonas id. id. 45.
Guillón y Cía. Rodolfo—
172 novillitos gordos Echeverría, pesos 105; 4 vacas c. gorda id. 87; 16 vaquillonas id. id. 80; 25 novillos g. y c. gorda Caseros 135; 9 id. id. 125.
Garat Bernardo—
30 novillos b. carne Las Flores, pesos 95; 30 novillitos id. id. 75.
Lanusse Pedro y Antonio—
10 novillos flacos Santa Fe pesos 81.50; 6 novillos b. carne id. 97; 19 id. c. gorda id. 123; 5 id. id. 119; 38 id. g. y c. gorda id. 134; 41 id. gordos id. 143; 55 id. m. gordos id. 155; 130 id. id. 159; 15 vacas gordas Córdoba 119.50; 8 d. id. 118; 12 id. c. gorda id. 100; 12 id. flacas id. 57; 3 novillitos m. gordos id. 114.50; 22 terneros regulares id. 49; 30 id. buenos id. 55.50, 32 id. id. 56.50, 15 id. gordos id. 62.50, 19 id. buenos id. 56.50, 9 novillos m. gordos id. 158; 4 id. c. gorda id. 120; 10 vacas g. y c. gorda id. 103.50, 10 vaquillonas b. carne Matanza 66, 10 id. id. 60, 10 id. id. 54; 13 novillos id. id. 83.50; 2 vacas id. id. 60; 13 novillos flacos id. 75; 20 id. id. 80; 2 toros c. gorda id. 118; 17 novillos gordos Lincoln 141; 16 vacas g. y c. gorda M. Chiquita 105; 2 id. c. gorda id. 90; 13 novillos g. y c. gorda id. 134.50; 11 vacas especiales Maipú 134; 8 toros id. Pellegrino 181; 9 novillos g. y c. gorda id. 137; 4 vacas id. Santa Fe 112.50 20 id. c. gorda id. 98; 23 novillos id. id. 98; 2 vacas m. gordas Matanza 126; 2 novillos flacos id. 79; 11 vacas g. y c. gorda M. Chiquita 105.50; 21 novillos id. id. Lincoln 134.
Lalor Juan—
7 vacas c. gorda Santa Fe pesos 85; 3 bueyes id. id. 110; 5 novillos flacos id. 64.50; 11 vaquillonas c. g. Guaminí 91.50; 9 vacas g. y c. gorda id. 109; 8 id. especiales id. 140; 14 id. gordas id. 118; 6 terneros mamones id. 24; 7 id. regulares id. 34, 10 id. id. 47, 6 vaquillonas gordas Monte 107, 20 novillos especiales id. 177, 24 vacas id. id. 137, 13 novillos c. gorda Las Flores 125, 3 id. especiales id. 177; 14 novillitos b. carne Las Flores 70; 3 terneros regulares id. 38.50 9 id. buenos id. 50, 6 vacas especiales id. 143, 7 terneros mamones id. 18, 6 id. buenos id. 50 8 id. id. 54; 15 id. regulares d. 31; 2 vacas g. y c. gorda Rodríguez 101; 10 d. b. carne id. 60; 3 id. id. 65; 14 terneros regulares id. 13; 4 id. mamones Maipú 112.50; 6 vacas gordas id. 84.50; 13 id. c. gorda id. 107; 2 id. g. y c. gorda id. 107; 3 id. especiales id. 140; 15 novillitos flacos Lomas 50; 2 id. b. carne id. 60; 10 id. id. 61; 12 vaquillonas id. id. 57; 50 novillos g. y c. gorda id. 137; 9 vaquillonas c. gorda P. Central 80.50; 12 terneros m. gordos d. 71.50; 8 id. buenos id. 56; 3 novillitos b. carne Rivadavia 79.50; 5 id. m. gordos id. 110.50; 11 vaquillonas c. gorda id. 88.50; 3 terneros gordos Madariaga 64; 3 id. regulares id. 39; 2 vacas c. gorda id. 96; 8 vaquillonas b. carne id. 56.50; 6 id. id. 64; 4 vacas id. id. 66; 8 id. m. especiales Lincoln 144; 4 id. especiales id. 136; 7 id. g. y c. gorda id. 109
Lizarralde Hnos—
108 novillos m. especiales S. Mauricio pesos 218; 10 bueyes id. Santa Fe 210; 18 vacas especiales id. 140; 2 id. m. gordas id. 130.
La Exportadora Argentina—
21 novillos especiales Córdoba pesos 170; 22 id. g. y c. gorda id. 140.
Ledesma Hermanos—
4 toros m. gordos Córdoba pesos 160.
Salaberry y Bercetche—
9 terneros regulares Cañuelas pesos 40.50; 9 vacas g. y c. gorda id. 110; 15 id. gordas id. 115.50; 7 id. m. especiales id. 150; 22 novillos c. gorda B. Mitre 115.50; 20 id. id. 107; 20 id. id. 128; 24 id. d. 107; 12 id. especiales id. 107; 5 bueyes id id. 168; 5 bueyes id. id. 171; 15 vacas especiales Monte 139.50; 9 id. m. gordas id. 127.50; 24 novillos c. gorda Córdoba 115.50.

Venta de cerdos

Bargo Lascurain y Etchegaray—
46 cerdos buenos Viamonte pesos 0.48 el kilo; 20 id. excepcionales id. 0.62; 139 id. flacos Córdoba 0.34.
Arzeno y Hnos. Fto. B.—
20 cerdos buenos Villegas pesos 0.49 el kilo; 33 id. especiales id. 0.55.
Wallace y Cía.—
20 cerdos regulares Villegas pesos 0.40 el kilo.

MERCADO DE LANARES

(Tablada)

En las mismas condiciones de días anteriores, se efectuaron hoy las ventas en este mercado.
En las transacciones efectuadas esta mañana, se observó bastante interés de parte de los compradores, motivo por el cual los precios obtenidos fueron firmes, para todas las categorías de lanarts.
La entrada del día fué de 8.329 animales, habiéndose vendido en la mañana 9274 cabezas, repartidas en esta forma: Swift de la Plata 752; Las Palmas 369; Compañía Sansinena 1808 La Blanca 848; Argentino Central 1431; Armour 887; Zárate 319 y 2860 para los matarifes locales.
Los precios extremos fueron los siguientes:
Capones para frigorífico, de pesos 14.10 a 17.50; id. para matadero, de 18 a 27.50; ovejas para matadero, de 11 a 19.50; borregos id., de a 10.50; id. para frigorífico, de 11 a 12.30; id. con lana id., de 12.70 a 13.60.

Entradas

Consignatarios: Arzeno y Hnos. Fto. B.; remitentes: Iturregui; procedencias: Iturregui: animales: 552; Anaragasti Juan; Martínez; Agustoni 210; Beazley M. y R.; Leloir; Madariaga 180; Córdoba e hijo P.; Botto Hnos.; Invernada 160; Chapar y Cía.; S|orden; Entre Ríos 388; Devoto y Cía. Tomás; Tasam; Sto. Domingo 110; González y Bascarán; Juan Imart; Pontevedra 400; Lalor Juan; Scala, Santo Domingo 110, id. Gaudini, América 100; id. Ascárate; id. 358; id. Duggau; Roberts 130; id. Saller; Ledesma 320; id. Campos; Viamonte 120; id. S|orden; Matanza 500; id. id. Bonifacio 140; Martínez de Hoz Hnos Leloir; Madariaga 360; Rubín, Cesario Zubiaurre y Cía.; Frailuna; Jonte 198, Rodgers y Cía. G. H.; Drable; Drable 210; id. Brown; Volta 300; Salaberry y Bercetche; Campos; Viamonte 155; id. Sahoran; Q. Quemu 400; id. Andrais; Villegas 200; id. Mutio; V. Dorna 92; Thompson y Cía.; S|orden; Jonte 344; Unzué, Alzaga y Cía.; Placete; Alejandro 600; Velaz y Cía. Angel; Lectona; Bustos 70; id. Leloir; Pascanas 180, id. De la Torre, Ucacha 98; Lanusse P. y A.; S|orden; Guaminí 830; id. id. La Larga 290; id. S|orden; Corrientes 414. Total: 8329 animales.

Ventas de hoy

Arzeno F. B. y Hno.—
102 capones matadero Iturregui, pesos 24.80; 110 id. id. 21.50; 320 id. id. 19.40; 20 ovejas id. id. 20.50.
Beazley M. y R.—
180 capones matadero Madariaga, pesos 19.
Bellocq e Hita—
127 borregos matadero Udaquiola, pesos 10.80.
Córdoba e hijo Pedro—
159 capones matadero Invernada, pesos 25.
Dondall Ricardo—
266 ovejas matadero Monte pesos 14.50; 26 carneros id. id. 15.50; 60 ovejas id. id. 16.30; 122 borregos id. id. 9.10; 218 id. Frigorífico id. 11.10 122 ovejas matadero id. 10.50.
Devoto y Cía. Tomás—
105 capones Frigorífico Chajarí, pesos 15.70; 274 id. id. 14.70; 11 ovejas matadero id. 13; 162 capones Frigorífico Campos 15; 370 ovejas mataderos id. 8; 30 capones Frigorífico S. Domingo 16.50; 57 borregos id. id. 11; 19 id. matadero id. 9.
Martínez de Hoz Saturnino—
360 capones matadero Madariaga, pesos 19.
Rubín, Cesario, Zubiaurre y Cía.—
77 ovejas matadero A. Jonte pesos 15.80; 79 capones Frigoríficso id. id. 14.10; 41 borregos Frigorífico id. 11.
Real Ramos A.—
19 capones matadero S. Bernardo, pesos 19.50; 164 id. Frigorífico id. 17.80; 11 ovejas matadero id. 19.50.
Urtasun M. e hijo—
240 capones Frigorífico S. Martín, pesos 14.50; 110 id. id. Guaminí 15.30
Unzué Alzaga y Cía.—
376 ovejas matadero Alejandro pesos 16.70; 218 capones Frigorífico id. 16.40.
Anasagasti Juan—
16 capones Frigorífico Agustoni pesos 14.80; 17 ovejas matadero id. 14; 113 borregos Frigorífico id. 12.30; 61 id. id. id. 10.50.
González y Bascarán—
86 ovejas matadero Iriart pesos 14.50; 176 id. id. Pontevedra 11.50; 46 borregos Frigorífico id. 11; 83 id. id. 10.
Salaberry y Bercetche—
10 capones matadero V. Dorna, pesos 25; 20 id. id. id. 20; 10 borregos Frigorífico id. 13.60; 52 ovejas matadero id. 19; 153 borregos Frigorífico Viamonte 13.60; 440 id. id. Blanca 12.70; 130 ovejas matadero Villegas 14.50; 66 borregos Frigorífico id. 12.50.
Lalor Juan—
100 ovejas matadero América pesos 15.80; 55 capones id. id. 20.80; 87 id. id. 18; 100 ovejas id. id. 19.40; 116 ovejas id. id. 17.50; 27 capones Frigorífico Viamonte 17; 91 ovejas matadero id. 16.50; 15 id. id. Ledesma 14; 164 borregos Frigorífico id. 12.50 139 borregos id. id. 11.50; 130 capones Roberts 17.50; 93 capones id. S. Domingo 17.30; 17 ovejas matadero id. 17.50; 249 capones Frigorífico Matanza 16.30; 249 id. id. 13.
Thompson y Cía. E. A.—
343 capones matadero Jonte pesos 20.30.
Velaz y Cía. Angel—
15 ovejas matadero Bustos, pesos 19.50; 38 ovejas id. id. 17.50; 11 borregos Frigorífico id. 12.50; 24 id. id. Ucacha 11.50; 16 ovejas matadero id. 19; 51 id. id. 15.50; 100 borregos Frigorífico Pascanas 12.30; 40 ovejas matadero id. 13.50; 40 capones Frigorífico id. 15.
Lanusse Pedro y Antonio—
373 capones matadero Guaminí, pesos 27.50; 194 borregos Frigorífico La Larga 15.70; 410 capones Frigorífico Chajarí, 16.
Rodger y Cía. G. H.—
210 borregos Frigorífico Drable pesos 12.30; 299 id. id. Volta 12.30.

MARITIMAS

MAREA Y VIENTO

6 a. m., 21 pies 4 pulgadas; viento N. O.
7 a. m., 21 pies 4 pulgadas; viento N. O.
8 a. m., 21 pies; viento N. O.
9 a. m., 20 pies 8 pulgadas; viento N. O.

VAPORES ESPERADOS

Español Catalina, de Barcelona, con pasajeros y carga.
Británico Vestris, de Nueva York, con pasajeros y carga.
Británico Desna, de Durban, en lastre.
Griego Mikelis, de Burdeos, con carga.
Francés Bougainville, de El Havre, con carga.
Brasileño Sargento Alburquerque, de Río de Janeiro, con carga.

VAPORES A SALIR

Británico Courtown, para San Vicente, con carga.
Británico Tennison, para Nueva York, con carga.
Holandés Hebe, para Rufisque, con carga.

VAPORES DE LOS RIOS

Llegaron: Cabo Corrientes, de Montevideo.
Salen: Humaytá, para Asunción y escalas, salió a las 10 a. m.
Cabo Corrientes, para Montevideo, sale a las 10 p. m.

LINEA DE LA COSTA SUR

Argentino, en Punta Arenas.
Asturiano, salió el 1.o, para Punta Arenas y escalas, llegó a Comodoro Rivadavia.
Atlántico, en ésta, sale el 14 para Punta Arenas y escalas.
Americano, de Punta Arenas en viaje para ésta, llegó a San Julián.
Unión, en ésta.
Bolivia, en ésta.
Camarones, en ésta.
Presidente Mitre, de ésta, salió el 30 de marzo para Río Gallegos y escalas.
Presidente Quintana, en ésta, saldrá mañana para Puerto Madryn.

LINEA DEL BRASIL

Vaquillona, salió el 25 para Porto Alegre.
Roma, en ésta.
Campos, en Porto Alegre.
Libertad, en viaje para Santos.
Independencia, en ésta.

POSICION DE LOS VAPORES DE PASAJEROS DE LA MALA REAL INGLESA:

Araguaya, de ésta para Liverpool, salió el 22 de marzo.
Amazon, en viaje para ésta.
Demerara, en Liverpool.
Desna, en ésta.
Darro, de Liverpool en viaje para ésta.
Deseado, salió el 4 de La Plata, para Liverpool.

DEL LLOYD REAL HOLANDES

Frisia, en ésta.
Geiria, en Amsterdam.
Hollandia, en Vigo.
Zeelandia, en Amsterdam.

DE LA NELSON LINE

Highland Piper, de Londres, en viaje para ésta.
Highland Rover, en Londres.
Highland Pride en Londres.
Highlan Glen, salió el 24 de marzo de La Plata, para Londres.
Highland Corrie, en ésta, saldrá el 14, de La Plata.
Higland Scott, en viaje para ésta.
Highland Loch, en Londres.
Highland Laddie, salió el 12 de marzo de La Plata.

DE LOS TRANSPORTES MARITIMOS

Pampa, en ésta.

DE LA SUD ATLANTIQUE

Sequana, en Burdeos.
Samara, en Burdeos.
Garona, salió el 4 para Burdeos.
Liger, de ésta para Burdeos, salió el día 17 de marzo.
Amiral Latouche Treville, en Burdeos.
Amiral Nielly, en Burdeos.
Italie, de ésta, salió el 24.

DEL LLOYD SABAUDO

Tomaso di Savoia, en Génova; suspendidos los viajes hasta nuevo aviso.
P. di Udine, en Génova.

DE LA TRASATLANTICA ESPAÑOLA

León XIII, en Bilbao.
P. de Satrústegui, salió del 14 de marzo para ésa.
Infanta Isabel de Borbón, de Barcelona para ésta, salió el 4.
Reina Victoria Eugenia, en ésta, saldrá el 14.

DEL LLOYD ITALIANO

Indiana, salió el 29 de marzo para Génova.
Cordova, en Génova, requisado por el Gobierno Italiano.

DE LA VELOCE

Savoia, en Génova.
Toscana, de ésta para Génova, salió el 31 de marzo.

DE LAMPORT Y HOLT

Byron, en Nueva York.
Vasari, salió el 15 de marzo, de La Plata, para Nueva York.
Vauban, en Nueva York.
Vestris, en ésta.
Verdi, salió el 29 de marzo de La Plata, para Nueva York.

DE LA LINEA PINILLOS

Balmes, salió el 4 para Barcelona.
Valbanera, en Barcelona.
Catalina, salió el 17 de marzo para ésta, esperado hoy.

ENTRADAS Y SALIDAS DE BUQUES DE ULTRAMAR HABIDAS EN EL PUERTO DE LA CAPITAL DESDE LAS 8 A. M. DE AYER HASTA LAS 8 A. M. DE HOY:

Español Reina Victoria Eugenia, de Barcelona en el dique 4, con pasajeros y carga.
Americano Da Rotan, de Nueva York en la dársena norte, con carga.
Americano Franklin, de Nueva York en la dársena norte, con carga.
Noruego Nordfield, de Rosario en la dársena norte, a cargar.
Británico Parso, para Campana, a cargar.

VAPORES CON CORRESPONDENCIA A SALIR

Día 14 de abril: Highland Corrie, llevará correspondencia para Dinamarca, Rusia, Suecia, Noruega, Holanda y Gran Bretaña; a las 8 a. m., con alcance hasta las 7 p. m.
Hoy: Tennyson, llevará correspondencia para Brasil, Barbados y Norte América; a las 8 a. m., sin alcance.
Día 11: Desna, llevará correspondencia para Brasil, Dinamarca, Rusia, Suecia, Noruega, Holanda, Gran Bretaña, Francia, Bélgica, Suiza, Grecia, Egipto, Italia, Portugal y España; a las 8 de la mañana, sin alcance.
Día 14: Reina Victoria Eugenia, llevará correspondencia para Australia, Nueva Zeelandia, Sud Africa, Canarias, Gran Bretaña, Francia, Bélgica, Suiza, Grecia, Egipto, Italia, Portugal y España; a las 8 a. m., sin alcance.

CASA VACCARO
ESTABLECIDA EN EL AÑO 1885
Para el cambio general de moneda y la compra y venta de acciones y títulos de renta nacionales, provinciales y extranjeros. Es la casa más recomendada de la República.
SEVERO VACCARO
Av. de Mayo 646 — Buenos Aires

CROTTO Hnos.
Consignatarios de Frutos del país, haciendas y cereales
708 - BELGRANO - 708
Casilla en Mataderos No. 19

Rodolfo Guillón y Cía.
LIQUIDACIONES DE HACIENDAS Y REMATES-FERIAS. SUCURSALES EN PEHUAJO, TRENQUE LAUQUEN, CARLOS CASARES Y R. SALAZAR. EXPOSICIONES EN 9 DE JULIO. CASA CENTRAL, SUIPACHA 137.

9.700 vacunos
Nuestros próximos remates por orden de fechas:
Abril: Domingo 15. — 77o. remate-feria en Pehuajó, 3200 vacunos.
Abril: Domingo 22.—23.o gran remate-feria en Trenque Lauquen. 3000 vacunos.
Otros informes y pedidos de local a nuestras sucursales, o en Buenos Aires, Sulpacha 137. — Rodolfo Guillón y Cía. 21770 v mar31

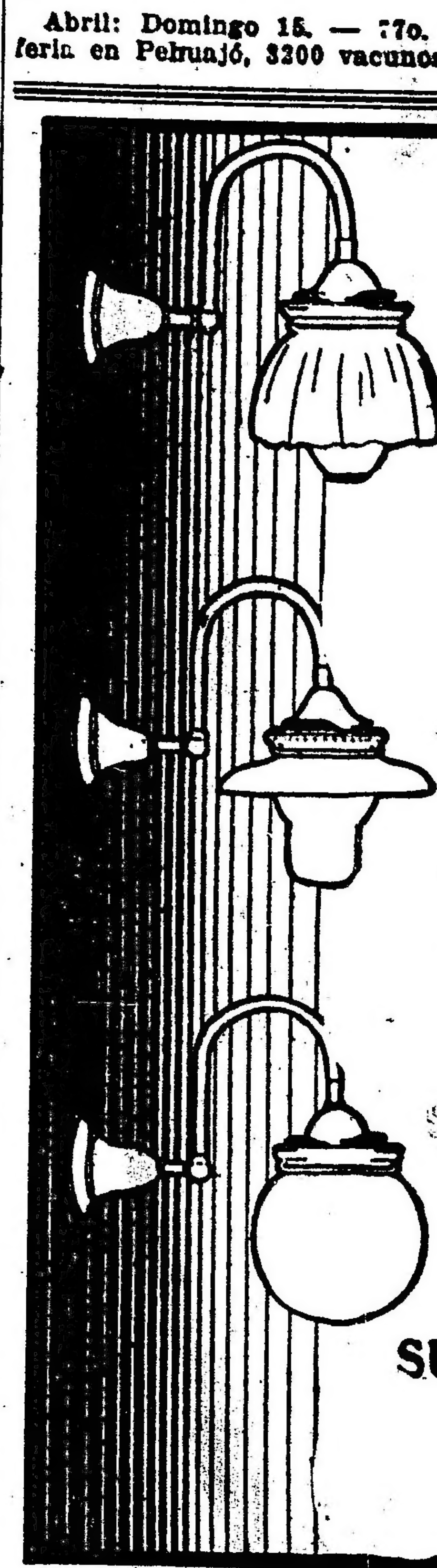

La Luz "Sun"
En el Hogar y Taller
Un alumbrado brillante y agradable que tiene todas las ventajas de la electricidad o del gas. Las lámparas de gasolina "Sun" pueden instalarse en cualquier clase de edificio sin la menor molestia. Un gran surtido de lampistería "Sun" para llenar todos los requisitos—sistemas de gravedad y de alambre hueco.
Nuestro sistema célebre de alambre hueco es el que se emplea y que consiste en un tanque de presión para la gasolina, una bomba y tubo de alambre hueco que va desde el tanque a las lámparas.
No hay generadores separados grandes y costosos. Ni tampoco máquinas de gas o dinamos ni tubería costosa. El sistema de alambre hueco suministra un metodo conveniente y económico de alumbrado.
Necesitamos agentes. Tenemos una oferta muy atractiva para los comerciantes del exterior.
SUN LIGHT COMPANY
1741 Market Street,
Canton, Ohio, E. U. A.
A escribirse refiérase a este aviso de LA EPOCA.

LA SECCIÓN DE LOS NIÑOS

Vida y emocionantes aventuras del conejito "Copo de Nieve"

XVII

Queridos amiguitos de LA EPOCA: He aquí que después de muchos días de variadas e impresionantes crónicas, va a terminar la interesante historia de "Copo de Nieve", el blanco conejito audaz y aventurero, cuyas escapadas hemos relatado fielmente.

"Copo de Nieve" es ya familiar para vosotros. Su historia, llena de peripecias, encierra lecciones de gran provecho. No las desoigáis, y no las desoigáis, sobre todo, porque habréis de tener en cuenta siempre que el travieso muchacho modificó al fin su conducta y se hizo conejo de razón, renunciando a las bellaquerías, causantes de innumerables sobresaltos y angustias.

Pero no anticipemos el desenlace, y continuemos nuestro interrumpido relato.

"Copo de Nieve" tardó en reponerse del tremendo susto. Antojábasele que Maese Zorro lo había dejado escapar en aquella ocasión, para seguir más fácilmente la pista de la cueva materna y caer, una noche, de improviso, sobre el tranquilo hogar. Por primera vez fué franco con su buena madre y le confesó sus inquietantes temores.

Mamá "Orejitas" dió al asunto la importancia que en realidad tenía, y adoptó todo género de precauciones para evitar una sorpresa.

Y corrió el tiempo.

A pesar de sus promesas, "Copo de Nieve" se aburría soberanamente; de tal suerte, que un día no pudo contenerse, y a pesar de las prohibiciones maternales, y del propio susto, considerablemente atenuado por el tiempo, se lanzó a la aventura, convencido de que Maese Zorro había abandonado la localidad en procura de otro género de bocados.

Maese Zorro era, sin embargo, de una perseverancia a prueba de contratiempos, y merodeaba por aquellos sitios, vigilante y astuto, según sus conocidos antecedentes y condiciones.

Le había quedado la irreprimible gana de comerse al conejito, blanco y gordo, gracioso y amable. Pensaba, con razón, que su cueva no podía estar lejos, y observaba, observaba constantemente con admirable paciencia.

Aquel día, acurrucado al pie de un árbol, escudriñaba con la vista el camino, cuando le pareció apercibir, a distancia, un bultito blanco.

Sin moverse, miró atentamente: era "Copo de Nieve". Tuvo casi un desvanecimiento de placer, y esperó, procurando ocultarse todo lo posible.

"Copo de Nieve" avanzaba, avanzaba. De pronto un teru-teru, que contemplaba la escena, experimentó inmensa compasión y gritó al arriesgado muchacho:

—¡Cuidado! ¡cuidado!

Este se detuvo, giró la vista hacia todos lados y descubrió, al pie del árbol, al agazapado Maese Zorro.

Fué una escena instantánea. "Copo de Nieve" dió una vuelta rapidísima y con pasmosa velocidad se dirigió, camino abajo, hacia su casa lejana.

Maese Zorro que no había oído al teru-teru, pero que había adivinado lo ocurrido, se lanzó a su vez detrás

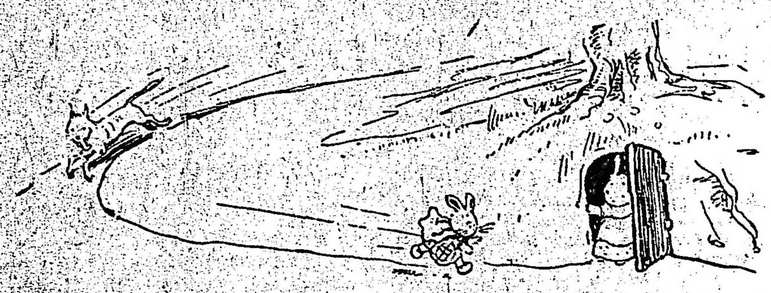

que Maese Zorro lo había dejado escapar en aquella ocasión, para seguir más fácilmente la pista de la cueva materna y caer, una noche, de improviso, sobre el tranquilo hogar. Por primera vez fué franco con su buena madre y le confesó sus inquietantes temores.

Mamá "Orejitas" dió al asunto la importancia que en realidad tenía, y adoptó todo género de precauciones para evitar una sorpresa.

Y corrió el tiempo.

A pesar de sus promesas, "Copo de Nieve" se aburría soberanamente; de tal suerte, que un día no pudo contenerse, y a pesar de las prohibiciones maternales, y del propio susto, considerablemente atenuado por el tiempo, se lanzó a la aventura, convencido de que Maese Zorro había abandonado la localidad en procura de otro género de bocados.

Maese Zorro era, sin embargo, de una perseverancia a prueba de contratiempos, y merodeaba por aquellos sitios, vigilante y astuto, según sus conocidos antecedentes y condiciones.

Le había quedado la irreprimible gana de comerse al conejito, blanco y gordo, gracioso y amable. Pensaba, con razón, que su cueva no podía estar lejos, y observaba, observaba constantemente con admirable paciencia.

Aquel día, acurrucado al pie de un árbol, escudriñaba con la vista el camino, cuando le pareció apercibir, a distancia, un bultito blanco.

Sin moverse, miró atentamente: era "Copo de Nieve". Tuvo casi un desvanecimiento de placer, y esperó, procurando ocultarse todo lo posible.

"Copo de Nieve" avanzaba, avanzaba. De pronto un teru-teru, que contemplaba la escena, experimentó inmensa compasión y gritó al arriesgado muchacho:

—¡Cuidado! ¡cuidado!

Este se detuvo, giró la vista hacia todos lados y descubrió, al pie del árbol, al agazapado Maese Zorro.

Fué una escena instantánea. "Copo de Nieve" dió una vuelta rapidísima y con pasmosa velocidad se dirigió, camino abajo, hacia su casa lejana.

Maese Zorro que no había oído al teru-teru, pero que había adivinado lo ocurrido, se lanzó a su vez detrás de la presa. Resultaron veinte minutos emocionantes.

Mamá "Orejitas" que, apercibida de la falta de "Copo de Nieve", había salido a la puerta para observar el camino, vió, de pronto y con la angustia consiguiente, aparecer al conejito huyendo desaforadamente, y detrás, la lengua afuera y los ojos saltados de rabia, a Maese Zorro, corriendo como un condenado.

Apenas si Mamá "Orejitas" pudo coger a "Copo de Nieve", empujarlo violentamente hacia adentro y cerrar la puerta...

He aquí, pequeños lectores, brevemente relatada la última aventura de "Copo de Nieve". Es última y definitiva. El conejito quedó, os lo aseguramos, curado para siempre. No tuvo Mamá "Orejitas", andando el tiempo, un hijo ni más sumiso, ni más prudente, ni más respetuoso.

"Copo de Nieve" fué modelo de conejo en toda la comarca, y su nombre merece desde aquellos días, la consideración y el respeto de todos los conejitos que han venido posteriormente al mundo.

Y ahora, finalizada esta historia, sólo nos resta recomendar la que, desde mañana, comenzará a publicarse en la "sección" de los niños". Llámase: "Pirueta y Pompón".

Es curiosa y entretenida.

CASA IRIBARNE

DE LOS HIJOS DE JUAN IRIBARNE

COCHERÍA

416 - CALLAO - 416

Carruajes — Automóviles — Servicio fúnebre

TELÉFONOS } Unión Telefónica 620, Libertad
994 Libertad
Cooperativa Telefónica 51 Central

La casa no tiene sucursal

COCHERÍA TACUARÍ

Sucesores de

IRIBARNE y Cía.

Casa central: TACUARI 344

TELEFONOS: U. Telef. 446 y 1513 Libertad—Coop. 651 Central

NO CONFUNDIR

AVISOS FUNEBRES

ENTIERROS

JUAN A. LEANIZ (Q. E. P. D.) Falleció el 8 de abril de 1917. — Su señora madre Tránsito Leaniz (ausente), su hija Clodomira, su primo José R. Soria y el personal de empleados y agentes de la comisaría 22, ruegan quieran acompañarlos a conducir los restos del extinto al cementerio del Oeste, hoy martes 10, a las 3 p. m. El cortejo fúnebre partirá del local de la comisaría 22, Chile y Avenida Huergo. Se ruega no enviar coronas. El duelo se despedirá por tarjeta. Nota: Carruajes en la casa Iribarne (de los hijos de Juan Iribarne), Callao 416. 3|62v10A.

CARLOS BADO (Q. E. P. D.) — Falleció el 9 de abril de 1917.— Su esposa Angela A. de Bado, sus hijos Luis, Antonio y Juan Bado, su señora madre María L. de Bado, sus hermanos Verónica B. de Devoto, Santos B. de Monti, Pablo, Domingo, Juan, Josefina B. de Zini y Eduardo Bado; sus hermanos políticos Luis Arrigoni, María A. de Tagliabue, Atilia G. de Bado, Vicenta A. de Fernández, Carlos Arrigoni, Paulina Arrigoni, Domingo Devoto, Eduardo Monti, Catalina T. de Bado, José F. Zini, Benito Tagliabue y Domingo Fernández, tíos, sobrinos, primos y demás deudos invitan a sus relaciones a acompañar los restos del extinto al cementerio del Oeste, hoy martes 10 de abril, a las 4 p. m. Casa mortuoria, Humahuaca número 4326. Se ruega no enviar coronas. Nota: En la Compañía Nacional Bartolomé Mitre 1132, habrá carruajes.

MARIANA O. DE DUBINI (Q. E. P. D.) Falleció el 9 de abril de 1917, confortada con los auxilios de la santa religión y la bendición papal. —Sus hijos María D. de Cavedo, Juan L. G., Miguel Angel y Angela D. de Urquiza, sus hijos políticos José Cavedo, Sara Cascallares de Dubini, Mary H. M. de Dubini y Miguel E. Urquiza; nietos y demás deudos invitan a sus relaciones a acompañar los restos de la extinta al cementerio del Oeste, hoy martes 10 a las 4 de la tarde. Favor que agradecerán. El duelo se despedirá por tarjeta. Se ruega no enviar coronas Casa mortuoria, Otamendi 278. Nota: Carruajes en la casa Iribarne (hijos de Juan Iribarne), Callao 416. 3|63v10A.

MISAS Y ENTIERROS

NABOR CORDOBA (Q. E. P. D.) Falleció el 10 de abril de 1915. — Su esposa Elvira Balaguer de Córdoba y las familias de Córdoba y Balaguer invitan a sus relaciones a las misas que por el eterno descanso de su alma se oficiarán en la capilla del Carmen (Rodríguez Peña y Paraguay), el martes 10 del corriente, a las 11 a. m.

ANDRES BERENGUA (Q. E. P. D.) Falleció en Germania, partido General Pinto, el 7 de marzo de 1917. — Su esposa Juana Hernandorena de Berengua, sus hijos Ignacio, Graciana, Andrés y Juana, sus hermanos Ignacio Agustín, Domingo y Graciana B. de Uranga, sus hermanos y hermanas políticos, sus sobrinos y demás deudos ruegan a sus relaciones quieran asistir al funeral que por el eterno descanso de su alma se celebrará el día 16 de abril, a las 10.30 a. m. en la iglesia de Nuestra Señora de la Concepción, calle Independencia 910, Buenos Aires. Favor que agradecerán eternamente. El duelo se despedirá por tarjeta.

$3.000.00 EN UN AÑO

Gane dinero componiendo neumáticos de automóviles. Los pinchazos y estallidos son muy comunes. Los neumáticos necesitan nuevas caras y vulcanización.

Cada Automóvil que se Vende Significa Más Neumáticos que Componer.

El campo de composturas de neumáticos de automóviles es cien veces más grande y mejor que en los tiempos antiguos de la bicicleta. Un cliente de Johnson, Texas, nos escribe: "Me gano hasta $18 de utilidad en un día." Investigue hoy mismo. Solicítese el catálogo GRATIS.

HAYWOOD TIRE & EQUIPMENT CO.

1115 Capitol Ave., Indianapolis, Ind., E. U. A.

Al escribirnos refiérase a este aviso de LA EPOCA.

DEPORTES VARIOS

MOTOCICLISMO

CLUB MOTOCICLISTA NACIONAL

En el local de la secretaría de esta institución, tendrá efecto esta noche a las 8.45 la distribución de los premios a las carreras disputadas el domingo 11 del mes ppdo. en el hipódromo de San Martín.

La comisión directiva ha distribuído los premios en la siguiente forma:

Carreras de motocicletas hasta 3 1|2 H. P. Primer premio, medalla de oro, señor Gregorio Turón; segundo, medalla de vermeil, señor Pedro Scala; tercero, medalla de plata, señor José A. Irazú.

Carrera de motocicletas fuerza libre, aficionados, primer premio: medalla de oro, señor Ernesto Uriburu; segundo, medalla de vermeil, señor Fulvio de Marzi; tercero, medalla de plata, señor Pedro Scala.

Carrera de sidecarts, fuerza libre, primer premio: medalla de oro, señor Daniel Deletang; medalla de plata al acompañante, señor Domingo Campanella; segundo premio, medalla de vermeil, señor Fermín Blanco; medalla artística al acompañante, señor Antonio Gaudino; tercer premio, medalla de plata, señor Martín Landini y medalla artística al acompañante, señor Anastasio de Miguel.

Carrera de postas, primer premio, medallas de oro: equipo Raúl Riganti-Jorge Cáceres; segundo premio, medallas de vermeil, equipo José Schiavone-Carlos Boer y tercer premio, medallas de plata, equipo Fulvio de Marzi-Juan Balbi.

Premio Nacional, por series, repechaje y final. Primer premio: medalla de oro, señor Raúl Riganti; segundo premio, medalla de oro, señor Rolf Tetamanti; tercer premio, medalla de vermeil, señor Carlos A. Boer.

Además, será entregada al socio José Gerli la medalla de oro, establecida como Premio Regularidad en la carrera que se disputó el domingo 4 del mes anterior.

CICLISMO

CLUB CICLISTA JUINN

Los ciclistas de este club, Ramón Vega, Eligio Serrano, Domingo Ferrer y Carlos Estrada, que pretenden hacer un raid en bicicleta desde Junín a Nueva York, para conocimiento, tienen el gusto de dar a la publicidad todo lo referente a este raid.

No harán uso de otros medios que de la bicicleta y los de sus propias fuerzas.

Saldrán de esta ciudad, de la plaza principal, el día 8 de abril a las 10 a. m., con dirección a Buenos Aires y de allí para Bolivia, Perú, Ecuador, Colombia, Panamá, Costa Rica, Nicaragua, Honduras, San Salvador, Guatemala, Méjico y Estados Unidos de Norte América hasta Nueva York. En el trayecto darán a la prensa de los países que atraviesen cualquier información que les sea pedida y las fotografías y datos pertenecientes a la geografía serán entregados gratuitamente al Instituto Geográfico de Buenos Aires, y las de otro orden científico a la Sociedad Científica Argentina.

Para satisfacer las necesidades de este largo viaje, los recursos se obtendrán por la venta de la fotografía de los ciclistas con el mapa de la América, indicando el trayecto a recorrer.

YACHTING

YACHT CLUB ARGENTINO

El próximo domingo 15 del corriente se llevará a cabo la regata por la copa Miguel A. Marín, cuyas condiciones damos a continuación:

Copa Miguel A. Marín. — Handicap, 12 a 24 millas. Para todo yacht del club. Primer premio, la copa; 2.o premio medalla de plata; tercer premio, medalla de bronce.

La copa Miguel A. Marín, instituída por los socios del Yacht Club Argentino, no se obtendrá nunca en propiedad. El ganador de una regata, al devolverla al club, recibirá un modelo reducido de la misma.

Las inscripciones y solicitudes para los yachts del club, hasta hoy martes 10 a las 7 p. m., en esta secretaría.

AUTOMOVILISMO

AUTOMOVIL CLUB ARGENTINO

La comisión directiva, en su última sesión, ha resuelto que el concurso automovilista por las copas Jacobo Kade, Pergamino y Magnasco se dispute en los días 21 y 22 del corriente.

Las inscripciones serán clausuradas el jueves 19 a las 7 p. m., en el local del Automóvil Club Argentino.

Todos los días hábiles los interesados pueden solicitar informes en el local del club, Rodríguez Peña 178, de 5 a 7 p. m.

VARIAS

C. A. PORTEÑO

Esta noche a las 9 celebrarán asamblea general ordinaria los socios de este club, en uno de los salones de actos públicos de "La Prensa".

SAN TELMO F. C.

El día 12 del corriente a las 8.30 de la noche, en la secretaría social Paseo Colón 1408, se reunirán en asamblea general ordinaria los socios de este club.

CENTRO EXCURSIONISTA NACIONAL

La nueva comisión directiva de esta institución ha quedado así constituída: Presidente, Severo L. Santos; vicepresidente, José Masanet; secretario, Manuel Rodríguez; prosecretario, Basilio Baliño; tesorero, Pedro Esmoris; vocales: Domingo Bermúdez, Francisco Ferrara, Héctor Monteagudo, Manuel Urosa, Justo Fromentín y Roberto Fantini; revisores de cuentas: Ambrosio Debatista y Vicente Baliño.

AVISOS VARIOS

Banco El Hogar Argentino

Avenida de Mayo 886

Tiene casas y departamentos en alquiler, en esta capital y pueblos suburbanos.

DODERO Hermanos

CORREDORES MARITIMOS

Montevideo, Rosario, Bahía Blanca

25 de Mayo 267-73, Buenos Aires

BANDA RADICAL

La única banda de música radical es la de la sociedad "Los Cívicos Unidos", la cual dirige el correligionario señor Serafín Caputti.

Solicítese para cualquier punto, Solís 1413.

El placer y la alegría sólo lo disfrutan los que no sufren.

El BALSAMO ORIENTAL, el calicida más antiguo y eficaz, extirpa los callos con una facilidad asombrosa.

El BALSAMO ORIENTAL posee la cualidad especial de dejar la piel completamente suave después de su uso.

El BALSAMO ORIENTAL reconocido el calicida que por su eficacia y fácil aplicación es el más buscado.

Pida BALSAMO ORIENTAL y no admita ningún substituto.

Unicos agentes: MEDINA y Cía, Rivadavia 869, Buenos Aires.

Venta en todas las farmacias y zapaterías de la República Argentina, Uruguay y Paraguay.

Gran Hotel España

902 Av. de Mayo 956

BANCO HOLANDES

DE LA AMERICA DEL SUD

Casa matriz: AMSTERDAM.

Casa central:

BUENOS AIRES, 250 B. MITRE 250

Sucursal: RIO DE JANEIRO.

Agencia N.o 1, Corrientes 1900 esq. Río Bamba; agencia N.o 2, Berisso (Prov. de Buenos Aires)

Capital autorizado fls. 25.000.000
Id. emitido y realizado " 14.000.000

Toda clase de operaciones bancarias. Corresponsales en todo el mundo. perm.

LA MARSELLESA, GRAN EMpresa de encerrado de pisos, parquets, limpieza de casas, abono mensual; Gaston Barthélemy, Córdoba 645. U. T. 84 (Avenida).

WHISKY BUCHANAN

EDICTOS JUDICIALES

Por disposición del señor juez de primera instancia en lo civil de la Capital de la República doctor don Arturo Seeber, se cita y emplaza por el término de treinta días, a contar desde la primera publicación del presente, a todos los que se consideren con derecho a los bienes dejados por fallecimiento de don GERMAN BENIGNO BACA, ya sean como herederos o acreedores, para que dentro de dicho término, comparezcan por ante su juzgado y secretaría del que suscribe, a deducir sus acciones en forma, bajo apercibimiento de lo que hubiere lugar por derecho.

Buenos Aires, marzo 19 de 1917.— Francisco Castellanos, secretario.
2|917 v. Abril 19.

Por disposición del señor juez de primera instancia en lo civil de la Capital de la República, doctor don Arturo Seeber, se cita y emplaza por el término de treinta días a contar desde la primera publicación del presente, a todos los que se consideren con derecho a los bienes dejados por fallecimiento de don PEDRO GARINO y don RODOLFO FRANCISCO BENIGNO GARINO, ya sean como herederos o acreedores para que dentro de dicho término, comparezcan por ante su juzgado y secretaría del que suscribe a deducir sus acciones en forma, bajo apercibimiento de lo que hubiere lugar por derecho.

Buenos Aires, marzo 20 de 1917. — Rafael Caputo, secretario. 2|937 v. Abril 22.

El señor juez de primera instancia en lo civil de la Capital de la República, doctor don Roberto Bunge, ha dispuesto se cite, llame y emplace por el término de treinta días, contados desde la primera publicación del presente, a todos los que se consideren con derecho a los bienes dejados por don DOMINGO PICARDO o PICCARDO, ya sean como herederos o acreedores, para que dentro de dicho término comparezcan a deducir sus acciones en forma, por ante su juzgado y secretaría del que suscribe, bajo apercibimiento de lo que hubiere lugar por derecho.

Buenos Aires, marzo 27 de 1917. — Dr. Manuel A. Marini, secretario.
2|989 v. Ab. 27.

El señor juez de primera instancia en lo civil de la Capital de la República, doctor don Roberto Bunge, ha dispuesto se cite, llame y emplace por el término de treinta días, contados desde la primera publicación del presente, a todos los que se consideren con derecho a los bienes dejados por doña TERESA LEONE de NERELLI, ya sean como herederos o acreedores, para que dentro de dicho término comparezcan a deducir sus acciones en forma, por ante su juzgado y secretaría del que suscribe, bajo apercibimiento de lo que hubiere lugar por derecho.

Buenos Aires, marzo 22 de 1917. — Fermín M. Alsina, secretario. 2|991 v. Ab. 28

El señor juez de primera instancia en lo Civil de la Capital de la República, doctor don Pedro V. Meléndez, ha dispuesto se cite, llame y emplace por el término de treinta días contados desde la primera publicación del presente, a todos los que se consideren con derecho a los bienes dejados por don JOSE COSCIA, ya sean como herederos o acreedores, para que dentro de dicho término comparezcan a deducir sus acciones en forma por ante su juzgado y secretaría del que suscribe, bajo apercibimiento de lo que hubiere lugar por derecho.

Buenos Aires, marzo 28 de 1917. — José Cúneo, secretario. 2|994 v. Ab. 28

El señor juez de primera instancia en lo civil de la Capital de la República, doctor don Pedro V. Meléndez, ha dispuesto se cite, llame y emplace por el término de treinta días, contados desde la primera publicación del presente, a todos los que se consideren con derecho a los bienes dejados por don VICENTE BALIÑO, ya sean como herederos o acreedores, para que dentro de dicho término comparezcan a deducir sus acciones en forma, por ante su juzgado y secretaría del que suscribe, bajo apercibimiento de lo que hubiere lugar por derecho.

Buenos Aires, marzo 27 de 1917. — Dr. Manuel A. Marini, secretario.
2|989 v. Ab. 27.

El señor juez de primera instancia en lo civil de la Capital de la República, doctor don Pedro V. Meléndez, ha dispuesto se cite, llame y emplace por el término de treinta días a contar desde la primera publicación del presente, a todos los que se consideren con derecho a los bienes dejados por DOMINGA VIVIANI o BIAN o DOMINGA MARIA VIVIANI; FRANCISCO ARPE o ARPES o ALPES o ARTI y CAROLINA ARPE de COLOMBO o CAROLINA ARPES o ARPEZ o ARPI, ya sean como herederos o acreedores para que dentro de dicho término comparezcan a deducir sus acciones en forma por ante su juzgado y secretaría del que suscribe, bajo apercibimiento de lo que hubiere lugar por derecho.

Buenos Aires, marzo de 1917. — Narciso Arrotea Molina, secretario.
2|995 v. Abril. 28.

El señor juez de primera instancia en lo civil de la Capital de la República, doctor don Adolfo Casabal, ha dispuesto se cite, llame y emplace por el término de treinta días, contados desde la primera publicación del presente, a todos los que se consideren con derecho a los bienes dejados por don VICTOR THOUVIER o TOUVIER, ya sean como herederos o acreedores, para que dentro de dicho término comparezcan a deducir sus acciones en forma, por ante su juzgado y secretaría del que suscribe, bajo apercibimiento de lo que hubiere lugar por derecho.

Buenos Aires, marzo doce de 1917. — Luis García Fernández, secretario.
3|001 v. Ab. 29.

Por disposición del señor juez de comercio de la Capital Federal doctor Félix Martín y Herrera, se hace saber a los acreedores de GALLINO y J. COLFER, E. que se ha dictado el siguiente auto de quiebra: Buenos Aires, marzo 5 de 1917. — Autos y Vistos. — Por presentado y constituído el domicilio legal indicado. Atento lo solicitado, declárase en estado de quiebra a E. GALLINO y J. COLFER. Nómbrase contador a don Angel J. Díaz, a quién le ha correspondido según el sorteo practicado en este acto ante el actuario. — Fíjase, como fecha provisoria de la cesación de pagos, el día 28 de Febrero de 1917. Líbrese oficio al Sr. Director de Correos y Telégrafos para que retenga y remita, al contador nombrado, la correspondencia epistolar y telegráfica del fallido, que deberá ser abierta en su presencia o por el juez, en su ausencia, a fin de entregarle la que fuera puramente personal. — Intímese a todos los que tengan bienes y documentos del fallido para que los pongan a disposición del contador bajo las penas y responsabilidades que correspondan. Se prohibe hacer pagos o entregas de efectos al fallido so pena a los que lo hicieren, de no quedar exonerados, en virtud de dichos pagos y entregas, de las obligaciones que tengan pendientes en favor de la masa. — Procédase, por el actuario y el contador nombrado, a la ocupación, bajo inventario, de todos los bienes y pertenencias del fallido. — Líbrense los oficios del caso a los señores jueces de Comercio y a la Oficina de Embargos e Inhibiciones, para que anote la que se decreta contra el fallido y cítese al Sr. Agente Fiscal. — Publíquense edictos, por seis días, en los diarios, "Boletín Judicial" y LA EPOCA, haciendo saber este auto y convocando a los acreedores a junta de verificación de créditos, que tendrá lugar, en la sala de audiencias del juzgado, el día 23 de marzo a las 2 p. m.

Se señalan, para notificaciones en secretaría, los días lunes y jueves o el siguiente hábil si alguno de éstos fuera feriado. — Rep. la foja. Nómbrase al escribano Jorge Repetto, para que practique el inventario. — E. M. Naón. Ante mí: Juan J. Britos, hijo. Nota: Esta junta tendrá lugar el día 13 de abril a las 2 p. m.

Buenos Aires, marzo 31 de 1917.—Juan J. Britos, hijo. 3|41 v. Abril 11.

Por disposición del señor juez de comercio de esta capital, doctor Alberto Estrada, se hace saber por el término de tres días a don MARIANO P. BOCADORO y doña ELISA M. de BOCADORO, que en el juicio que por cobro de pesos le sigue el Banco de Italia y Río de la Plata, se ha dictado una sentencia de trance y remate que copiada literalmente dice así: "Buenos Aires, marzo 24 de 1917. — Autos y Vistos: "No habiendo el ejecutado opuesto excepción legítima alguna dentro del término legal, según lo informa el actuario en este acto, y de acuerdo con los arts. 486, 498 y 507 del Cód. de Ptos., llévese adelante la ejecución hasta hacerse el acreedor íntegro pago del capital reclamado, sus intereses y costas, a cuyo efecto regulo en cien pesos los honorarios del doctor E. García Merou, en cincuenta pesos m|n. los del Dr. E. García Merou (hijo) y en la de ciento veinte pesos de igual moneda los del señor Illescas. — Notifique el empleado Bellotti. — Alberto Estrada. Ante mí: Belo. R. Curutchet".

Buenos Aires, marzo 30 de 1917. — Belo. R. Curutchet, secretario. 3|66 v. Ab. 12.

Por disposición del señor juez de comercio de la capital, doctor Alberto Estrada se hace saber a don MANUEL BORCHES, que habiéndose presentado ante su juzgado y secretaría del autorizante, el representante de la sucesión de los señores Julián Pérez, y Justa Pérez, solicitando el levantamiento de una inhibición anotada en el Registro de la Propiedad, contra don Julián Pérez, a su solicitud el año 1889 y en virtud de no encontrarse prescripta; que si dentro del término de quince días no se presentase oponiéndose a lo solicitado se ordenará el levantamiento.

Buenos Aires, marzo 21 de 1917. — Alberto F. Jordán, secretario. 3|61 v. Ab. 24.

LICITACIONES

Intendencia Municipal de la Capital

Habiendo vencido el término de arrendamiento de los nichos números 167, 168, 169, 177, 178, (alto nivel); 2, (bajo nivel); 94, 114, (sección 2.a, serie 2a.,), del cementerio de Flores, se hace saber a las personas que tengan deudos en ellos depositados, que si dentro del plazo de treinta días a contar desde la fecha de la presente publicación no se presentaran a practicar su renovación, se procederá a exhumar los cadáveres y colocarlos en el osario general.—El secretario.—Buenos Aires, marzo 25 de 1917.
2|964v.23ab.

Intendencia Municipal de la Capital

Llámase a licitación para proveer a la Asistencia Pública de 11.000 piezas de lienzo para vendas. Tendrá lugar el día 12 del corriente, a la 1 y 30 p. m. El pliego de condiciones puede consultarse en la oficina de licitaciones.— Buenos Aires, abril 3 de 1917.
3|33v.13ab.

Intendencia Municipal de la Capital

CEMENTERIO DE FLORES

Habiendo vencido el término del arrendamiento de las sepulturas ubicadas en los tablones 34 y 35, sección 9a. (traza provisoria) y tablón 80, sección 5a. del cementerio de Flores, se hace saber a las personas que tengan deudos allí depositados que si en el plazo de treinta días a contar de la fecha de la presente publicación no se presentaran a practicar su renovación, se procederá a exhumar los cadáveres y colocarlos en el osario general.—El secretario.—Buenos Aires, marzo 25 de 1917.
2|962v.23ab.

Intendencia Municipal de la Capital

Llámase a licitación pública para el día 11 del corriente a las 2 p. m. para la construcción de adoquinado de granito con base de hormigón de cal en la calle Cramer de Monroe a García del Río, de acuerdo con el pliego de condiciones que puede consultarse en la Oficina de Licitaciones, Avenida de Mayo 525, 2.o piso. Buenos Aires, abril 4 de 1917. — El secretario.
3|42-v-ab. 11

Intendencia Municipal de la Capital

Llámase a licitación pública para el día 13 del corriente a las 2.30 p. m. para la construcción de obras sanitarias en la subintendencia de Flores, de acuerdo con el pliego de condiciones que puede consultarse en la oficina de licitaciones. — Avenida de Mayo 525, 2.o piso. — Buenos Aires, abril 5 de 1917.

El secretario.
3|52rAb.12

CONVOCATORIAS

COMPAÑIA GENERAL DE ELECTRICIDAD de Córdoba. — Sociedad Anónima. — Por disposición del directorio y de acuerdo con el art. 32 de los Estatutos Sociales, se convoca a los señores accionistas a la séptima asamblea general ordinaria, que tendrá lugar el día 19 de abril a. c., a las 4 p. m., en la Sede Social, calle Esmeralda número 188, para tratar la siguiente

ORDEN DEL DIA:

1.o Lectura y aprobación de la memoria y balance, con cuenta de ganancias y pérdidas, correspondientes al séptimo ejercicio financiero, terminado el 31 de diciembre de 1916.

2.o Elección de cinco directores titulares y un director suplente, todos por dos años.

3.o Elección del síndico y síndico suplente.

4.o Designación de dos accionistas para aprobar y firmar el acta de esta asamblea.

Se previene a los señores accionistas que, según el art. 28 de los Estatutos Sociales, para obtener el boleto de entrada a la asamblea, es necesario depositar las acciones o los certificados que acrediten su propiedad hasta tres días antes de la fecha fijada para la asamblea en Buenos Aires, en la Oficina de la compañía, calle Esmeralda número 188 y en Córdoba en nuestra administración, calle Colón número 452.

Buenos Aires, marzo de 1917. — El Directorio.
3|002 v. Ab. 14.

SOCIEDAD ANONIMA "LA PATERNAL" — 2.a Convocatoria. — De acuerdo con el art. 12 de los Estatutos se convoca a los señores socios y accionistas para la asamblea anual ordinaria que tendrá lugar el día 16 de abril de 1917, a las 2 p. m. en el local social calle Corrientes 452, para tratar la siguiente

ORDEN DEL DIA:

1.o Lectura y aprobación de la Memoria y Balance cerrado el 31 de diciembre de 1916.

2.o Lectura del informe del síndico.

3.o Elección de dos directores y dos directores suplentes que terminan su mandato.

4.o Elección de síndico y síndico suplente.

5.o Nombramiento de dos socios para suscribir y dar por aprobada el acta.

Para tener derecho de asistir a la asamblea, los accionistas deberán depositar en la administración sus acciones tres días antes del señalado para la convocatoria, y los socios exhibirán el recibo del último trimestre vencido. — El Presidente.
3|19vAb.16

COMPAÑIA NACIONAL DE CARRUAJES y automóviles. — Sociedad Anónima. — De acuerdo con los estatutos convócase a los señores accionistas a la asamblea general ordinaria para el día 20 de abril de 1917, a las 3.30 p. m., en el local social Bmé. Mitre 1132, para tratar la siguiente

ORDEN DEL DIA:

1.o Memoria e informe del Directorio.

2.o Balance e informe del Síndico.

3.o Elección de tres directores titulares, dos directores suplentes, síndico y síndico suplente.

4.o Designación de dos accionistas para aprobar y firmar el acta de la presente asamblea.

Los señores accionistas deberán depositar sus acciones o certificados de depósito, antes de tres días de la asamblea, en el escritorio de la compañía, Bmé. Mitre 1132, para poder tomar parte en dicho acto.

Buenos Aires, abril 4 de 1917. — El Directorio.
3|29 v. Ab. 19.

COMPAÑIA NACIONAL DE CARRUAJES y automóviles. — Sociedad Anónima. — Se convoca a los señores accionistas a la asamblea general extraordinaria que tendrá lugar el día 20 de abril de 1917, a las 4 p. m., en el local social Bmé. Mitre 1132, para tratar la siguiente

ORDEN DEL DIA:

Informe de la comisión nombrada en la asamblea del 28 de abril de 1915 y resolución a tomar.

Los señores accionistas deberán depositar sus acciones o certificados de depósito, antes de tres días de la asamblea, en el escritorio de la compañía, Bmé. Mitre 1132, para poder tomar parte en dicho acto.

Buenos Aires, abril 4 de 1917. — El Directorio.
3|340 v. Ab. 19.

CLUB DE PELOTA Y ESGRIMA. — Se convoca a los señores socios a la asamblea general ordinaria que tendrá lugar el día 12 de abril a las 6 p. m., en su local calle Moreno 967.

ORDEN DEL DIA:

1.o Lectura y aprobación del acta de la asamblea anterior.

2.o Lectura y aprobación de la memoria y balance del último ejercicio Marzo 1916 a 31 de Marzo de 1917.

3.o Elección de la nueva Comisión Directiva.

E. S. de Olaso, secretario.
3|43 v. Abril 12.

"LA ARGENTINA". — SOCIEDAD ANONIMA para la fabricación de papel. — Se avisa a los señores accionistas que desde el día 9 del corriente, se pagará el saldo del dividendo correspondiente al ejercicio de 1916, de $ 3.50 c|l. por acción, contra entrega del cupón N.o 4, en el local de la sociedad calle Bolívar número 393, de 10 a. m. a 12 m.

Buenos Aires, 5 de abril de 1917.
3|47 v. Ab. 12.

"CRISTALERIAS PAFINT". — SOCIEDAD Anónima. — De acuerdo con el artículo 11 de los estatutos sociales, se convoca a los señores accionistas a la Asamblea General Ordinaria para el día 30 de abril de 1917 a las 4 p. m., en el local del Hotel Colón, calle Chacabuco esq. Alsina.

ORDEN DEL DIA:

1.o Presentación de la Memoria, Balance y dictámen del síndico, referente al ejercicio (1916), mil novecientos diez y seis, para su discusión y aprobación.

2.o Distribución de utilidades.

3.o Elección de un síndico y síndico suplente.

Se previene a los señores accionistas que para obtener el boleto de entrada a la asamblea, deberán presentar sus acciones en la administración de la sociedad, calle Chacabuco 646, con tres días de anticipación al fijado para la asamblea. — El Presidente.
3|53 v. Abril 14.

REMATES

Adolfo Bullrich y Cía.

4000 vacunos Durham en Macedo, (F. C. Sur)

HACIENDAS DE BUENA CLASE Y estado, marca líquida, incluso 1400 vacas de 2 1|2 a 4 1|2 años arriba, unas 1000 crías y 2000 vaquillonas de 1 1|2 a 2 1|2 años, que al igual que las vacas están en su totalidad servidas por muy buenos toros, en el establecimiento Macedo, estación del mismo nombre del F. C. S., partido de Gral. Madariaga, ramal de Juancho a Vivoratá, por cuenta y orden de los señores Federico y Alejandro Leloir.

El viernes 13 de abril, a las 12 m., en el mismo establecimiento, con las haciendas en lotes apropiados a la vista. — Adolfo Bullrich y Cía. 3-20-v-ab. 12

4200 vacunos en San Antonio de Areco

Haciendas de alta mestización Durham y en muy buen estado, incluso 3500 novillos de 2 1|2 años arriba, de los cuales 1000 gordos y 2500 marca líquida del Sr. Rodolfo Tauró, en el establecimiento "El Carmen", del señor Juan R. Barenas, distante 2 1|2 leguas de San Antonio de Areco, F. C. C. A. y 6 leguas de Zárate.

El sábado 21 de abril, a la 1 p. m., en el mismo establecimiento.

Oportunamente detalles completos— Adolfo Bullrich y Cía. 2|985 v. Ab. 13.

BANCO HIPOTECARIO NACIONAL

25 DE MAYO 245 — BUENOS AIRES

CONDICIONES GENERALES DE LOS REMATES

1.o—Los remates están sujetos a la aprobación del Directorio y se hacen por cuenta del deudor.

2.o—El comprador podrá continuar con la hipoteca que reconoce la propiedad abonando la diferencia entre la deuda actual y el precio de compra.

3.o—Todo comprador abonará en efectivo al firmar el boleto, el 5 o|o de seña y el 1 o|o de comisión en efectivo.

4.o—Los títulos de propiedad pueden ser revisados en el archivo del Banco antes del remate.

5.o—Por mayores informes, ocúrrase a las oficinas del Banco.

CASA CALLE ARECO N.o 3047, ENTRE las de Lacarra y Laguna. N.o H.o 3082, serie C. H. A. 6 o|o. El viernes 13 de abril, a las 2 p. m., el Banco Hipotecario Nacional, rematará en su local esta propiedad edificada en terreno de: 8.66 metros de frente al S. E. por 37.84 metros de fondo, ad corpus, con 3 habitaciones, galería, jardín al frente y dependencias.

Base de venta, $ 6.500. Hipoteca pesos 5.000. Deuda actual, $ 4.572,842.

Esta venta se efectúa dentro de las condiciones publicadas al principio de esta sección.

Aviso iniciado en LA EPOCA, el 30 de marzo de 1917. 3|008 v. Ab. 13.

CASA CALLE OLLEROS 3303, ESQUINA A la de Martínez número 508. N.o H.o 11176, serie C. H. A. 6 o|o. El viernes 13 de abril a las 2 p. m., el Banco Hipotecario Nacional, rematará en su local esta propiedad edificada en terreno de: 13.52 metros de frente al N. E. (Martínez), 13.88 metros de frente al S. E. (Olleros), 14.77 metros en el costado S. O. y 15.08 metros en el del N. O. Ad corpus, con salón para negocio y sótano, dos habitaciones, dos piezas de servicio en alto y dependencias.

Base de venta $ 11.000. Hipoteca pesos 11.000. Deuda actual $ 10.295,571.

Esta venta se efectúa dentro de las condiciones publicadas al principio de esta sección.

Aviso iniciado en LA EPOCA, el 30 de marzo de 1917. 3|006 v. Ab. 13.

FRENTE A LA PLAZA DE MAYO, PROpiedad de renta, calle Victoria número [illegible], entre las de Bolívar y Defensa. N.o H.o 9914, serie C. H. A. 6 o|o. El viernes 13 de abril, a las 2 p. m., el Banco Hipotecario Nacional, rematará en su local esta hermosa propiedad, edificada en terreno de 8.50 metros de frente al N. por 30.15 metros de fondo en el costado O. 13.45 metros en el del E., a cuya terminación tiene un martillo en contra de 0.50 metros, el cual sigue hasta su terminación, teniendo en el contrafrente 8 metros, ad corpus. El edificio se compone de sótano, planta baja y seis pisos altos.

SOTANO con entrada independiente por el número 448, consta de un amplio local pequeño, patio y escalera de acceso a la planta baja con salón para negocio (número 454), un saloncito (número 450), zaguán de entrada (número 452), una pieza, 3 más en el entre piso y dependencias.

Los seis pisos altos con 70 habitaciones, pasajes, corredores y dependencias cada uno. Tiene escalera de mármol y ascensor que conduce a todos los pisos, la edificación es sólida nueva y en buen estado de conservación.

Base de venta $ 196.000. Hipoteca pesos 170.000. Deuda actual $ 159.113.374.

Esta venta se efectúa dentro de las condiciones publicadas al principio de esta sección.

Aviso iniciado en LA EPOCA, el 30 de marzo de 1917. 3|007 v. Abril 13.

CASA CALLE YAPEYU NUMERO 026, ENtre las de Agrelo y Méjico. N.o H.o 16681, serie C. H. A. 6 o|o. El domingo 15 de abril a las 4 p. m., el Banco Hipotecario Nacional, rematará en la misma esta propiedad edificada en terreno de 8.66 metros de frente al O. por 38.97 metros de fondo, previniéndose que en el costado N. a los 33.97 metros de la línea del frente tiene un martillo en contra de 0.75 metros de N. a S. por 5 metros de O. a E., teniendo en el contrafrente 7.91 metros. Ad corpus. Con 5 habitaciones, una pieza en alto y dependencias.

Base de venta, $ 9.000. Hipoteca pesos 7.000. Deuda actual $ 6.644;431.

Esta venta se efectúa dentro de las condiciones publicadas al principio de esta sección.

Aviso iniciado en LA EPOCA el 10 de abril de 1917. 3|17 v. Ab. 15.

CASA CALLE MATHEU NUMERO 1950, entre las de Progreso y 15 de Noviembre. N.o H.o 22.924, serie J. El domingo 15 de abril, a las 4 y 30 p. m., el Banco Hipotecario Nacional, rematará en la misma esta propiedad edificada en terreno de 10 metros de frente al O. por 43.62 metros de fondo. Ad corpus. Con 11 piezas, 3 más en alto y dependencias.

Base de venta $ 12.000. Hipoteca pesos 9.500. Deuda actual $ 7.768;185.

Esta venta se efectúa dentro de las condiciones publicadas al principio de esta sección.

Aviso iniciado en LA EPOCA el 1.o de abril de 1917. 3|18 v. Ab. 15.

GRAN FINCA CALLE TRIUNVIRATO NUmeros 2053|99, esquina Olleros, números 4164|86. N.o H.o 14869, serie C. N. A. 6 o|o. El martes 17 de abril a las 2 p. m., el Banco Hipotecario Nacional, rematará en su local esta finca edificada en terreno de 53.05 metros de frente al S., 50.07 metros en su otro frente al O., 51.41 metros en su costado al N. y 48.50 metros por el otro costado al E., ad corpus, la que se compone de varias casas con las siguientes distribuciones: Olleros N.o 4164, con una pieza, un galpón grande y dependencias. Olleros números 4166|80, casa de inquilinos con dos plantas, formando 15 departamentos, teniendo la primera 7 departamentos con 3 habitaciones y dependencias cada una, dos de ellos con una piecita más y la planta alta con 8 departamentos iguales a los de la baja, menos las 2 piecitas. Olleros número 4186 con un galpón grande, etc. Por Triunvirato número 203, un kiosco y por el número 2069, casa con 3 piezas, galpón, etc., en comunicación con el lote contiguo, donde existe un galpón grande. El afirmado que importa $ 9.191 es a cargo del comprador.

Base de venta $ 110.000. Hipoteca pesos 80.000. Deuda actual $ 75.414;448.

Esta venta se efectúa dentro de las condiciones publicadas al principio de esta sección.

Aviso iniciado en LA EPOCA el 3 de abril de 1917. 3|36 v. Abril 17.

CASA CALLE PLAZA N.o 1205, ESQUINA Charlone 1789. — A requerimiento judicial. N.o H.o 18572, serie C. H. A. 6 o|o. El martes 17 de abril, a las 2 p. m., el Banco Hipotecario Nacional, rematará en su local esta propiedad edificada en terreno de 12.99 metros de frente al O. (Plaza) por 21.65 metros de frente al S. (Charlone) "ad corpus" con 4 piezas, dos cuartos para depósitos y dependencias.

Base de venta $ 7.600. Hipoteca pesos 7.000. Deuda actual $ 6.688;768.

Esta venta se efectúa dentro de las condiciones publicadas al principio de esta sección.

Aviso iniciado en LA EPOCA el 3 de abril de 1917. 3|35 v. Ab. 17.

CASA CALLE VIAMONTE N.o 1571, ENTRE las de Paraná y Montevideo. N.o H.o 19214, serie C. H. A. 6 o|o. El viernes 20 de abril a las 2 p. m., el Banco Hipotecario Nacional, rematará en su local, esta propiedad edificada en terreno de: 7.79 metros de frente al S. por 71.66 metros de fondo ad corpus. El edificio consta de 8 habitaciones y dependencias.

Base de venta $ 43.000. Hipoteca pesos 42.500. Deuda actual $ 40.610.878.

Esta venta se efectúa dentro de las condiciones publicadas al principio de esta sección.

Aviso iniciado en LA EPOCA el 6 de abril de 1917. 3|43 v. Ab. 20.

TERRITORIO NACIONAL DEL RIO NEgro. — Fracción de campo. N.o H.o 19.598, serie C. H. A. 6 o|o. El lunes 23 de abril a las 2 p. m., el Banco Hipotecario Nacional, rematará en su local calle 25 de Mayo número 245 (Capital Federal), esta fracción de campo de 101 hectáreas, 45 áreas, 59 centiáreas, situado en la sección VII de la colonia Choele Choel, lote agrícola número 24, del Territorio Nacional del Río Negro. Tiene la forma de un polígono irregular y linda por el N. E. en una extensión de 883 metros con los lotes número 20 y 21 y por los demás rumbos con el Río Negro.

Base de venta $ 21.000. Hipoteca pesos 17.000. Deuda actual $ 16.244;151.

Esta venta se efectúa dentro de las condiciones publicadas al principio de esta sección.

Aviso iniciado en LA EPOCA, el 9 de abril de 1917. 3|44 v. Ab. 23.

TERRITORIO NACIONAL DEL RIO NEgro. Fracción de campo. N.o H.o 10.185, serie C. H. A. 6 o|o. El lunes 23 de abril a las 2 p. m., el Banco Hipotecario Nacional, rematará en su local calle 25 de Mayo número 245 (Capital Federal), un campo de 1500 hectáreas de superficie, situado en el Territorio Nacional del Río Negro, a 7 leguas de la estación Benjamín Zorrilla F. C. S. sección XVI, fracción A, parte N. del lote número 18. Linda al N. con el lote número 13, por el O. con el número 19, por el S. con tierras del mismo lote, número 18, todos de la fracción A. sección XVI y por el E. con terrenos de la sección XI.

Base de venta $ 12.500. Hipoteca pesos 9.000. Deuda actual $ 8.423;650.

Esta venta se efectúa dentro de las condiciones publicadas al principio de esta sección.

Aviso iniciado en LA EPOCA el 9 de abril de 1917. 3|45 v. Ab. 23.

TERRITORIO NACIONAL DEL RIO NEgro. Dos lotes de terreno de 10.000 hectáreas cada uno. A requerimiento judicial. N.o H.o 13.131, serie C. H. A. 6 o|o. El lunes 23 de abril, a las 2 p. m., el Banco Hipotecario Nacional, rematará en su local estos terrenos. Lote número 4, sección XI, fracción B. Superficie 10.000 hectáreas a cinco leguas de la estación Juan de Garay F. C. S., vía Neuquén, lindando al N. con el lote 24, fracción F, al S. lote 7, fracción B, al E. lote 5 y al O. con el lote 3 de la misma fracción. Lote número 24, fracción F, sección XI a 4 1|2 leguas de la estación Juan de Garay F. C. S., vía Neuquen, lindando por el N. con el lote 17, fracción F. de la sucesión A. Acevedo por el S. Lote 4, fracción B. por el E. con el lote 25, fracción F. de Laharraque y por el O. con el lote 23 de la fracción F.

Base de venta $ 102.000. Hipoteca pesos 72.500. Deuda actual $ 67.857;175 cada uno.

Esta venta se efectúa dentro de las condiciones publicadas al principio de esta sección.

Aviso iniciado en LA EPOCA el 9 de abril de 1917. 3|44 v. Ab. 23.

Casares Hnos. y Diehl

SUCURSALES Y REMATES ESPECIALES PERIODICOS DE HACIENDAS EN CHARLONE, F. C. P., BAHIA BLANCA, F. C. SUR, AZUL, F. C. SUR, LOS TOLDOS, F. C. OESTE.

4000 vacunos Durham en Charlone, F. C. P.

De muy buena clase y estado, incluso novillo, vacas y vaquillonas en nuestro remate especial de haciendas que realizaremos con el concurso de los más importantes establecimientos de la zona.

El jueves 19 de abril, a la 1 p. m., en Charlone, F. C. al Pacífico, en nuestras instalaciones ubicadas en las proximidades de la estación, con las haciendas a la vista.

Comisión, 2 o|o al vendedor y 2 o|o al comprador en haciendas generales y 3 o|o a cada parte de reproductores y yeguarizos.

Por consignaciones y pedidos de local dirigirse a nuestro representante señor José María Blanco, en Charlone, F. C. al Pacífico, o a nuestras oficinas Sarmiento 357, Buenos Aires.

Próximamente detalles. — Casares Hnos. y Diehl. 3|62 v. Ab. 18.

Bravo Barros y Cía.

CASA EN AVELLANEDA. — JUdicial.— En Villa Domínico.— Avenida General Mitre 4295|99 esquina Tuyú núm. 21. Con frente al tranvía eléctrico a plaza de Mayo y a una cuadra de la quinta de Domínico. Juez Dr. Fernando M. Colombres, secretario doctor Osvaldo Rocha. Juicio José Ventura con José Neira. Base, $ 5.588.30.

El domingo 22 de abril a las 3 p. m., en la misma propiedad.

Terreno: 11m08 (12v79) a General Mitre, 29m44 (34 varas) a Tuyú, 11m03 (12v74) en un costado y 28m19 (32v54) en otro. Edificio: Local para negocio con vidrieras y cortinas metálicas y sótano, dos habitaciones, dos galpones de material y cinc y entrada para carros. Desocupada. Llaves en Tuyú 27. 8 o|o a cuenta de precio. — Comisión 2 o|o. Informes, 351 San Martín 361. — Bravo Barros y Cía. 3|51 v. Abril 21

Jorge N. Williams

JUDICIAL. — QUINTA EN MERLO con 79.205 metros, alambrado, 2 poblaciones con 5 y 2 habitaciones, cocina, molino lindando con Dambolena, Ceno, Echegaray y Casagrande y base de 3.696.23 $.

El martes 17 de abril, a las 4 p. m., en la misma, por orden del juez Dr. Klappenbach, secretaría Dr. Ayarragaray, juicio Casagrande con Anchorena. Seña 8 o|o. Comisión 2 o|o. 3|28 v. ab 17

Podestá Serodino y Cía.

JUDICIAL. — CASA CALLE PARAGUAY número 764 al 768, entre las de Maipú y Esmeralda, rematarán sobre la misma el domingo 29 de abril, a las 5.30 p. m. Mide 7m50 ctms. de frente al norte por 51m76 centímetros de fondo o sea una superficie total, según títulos, 388m20 (517v60) centivaras y según tasación 391m53 (522v04) centivaras cuadradas, (ad corpus). El edificio aunque antiguo produce renta y está regularmente conservado, consta de dos construcciones, la primera con frente a la calle, se compone de un local para negocio, tres dormitorios, comedor, despensa, etc. El segundo cuerpo lo compone dos departamentos en perfecto estado: uno bajo y otro alto.

Tasación $ 80.060.40 m|n. Base 2|3 partes o sean $ 53.373.60 m|n.

Venta ordenada por el señor juez de comercio doctor Eduardo M. Naón, secretaría del doctor Aguilar, perteneciente al juicio que por cobro de crédito hipotecario sigue la "Caja de Crédito Hipotecario" contra el doctor Juan Arturo Aguirre.

Quedan autorizados los martilleros para percibir del que resulte comprador el 8 o|o de seña a cuenta de precio y el 2 o|o de comisión.

Por más datos a la secretaría del autorizante, Palacio de Justicia o Avenida de Mayo 686, 1er. piso. 3|4 v. Ab. 29.

Giménez Zapiola, Panelo y Cía.

JUDICIAL. — SIN BASE. — LUZUriaga entre Suárez y Miravé, a 1 cuadro de la estación terminal de la Cía General de FF. CC. de la provincia de Buenos Aires. A 2 de la estación Sola, y 1 y dos cuadras de las Avenidas Vélez Sársfield y Alcorta y del Instituto Bacteriológico. Barrio de edificación moderna con buen servicio de tranvías, calle adoquinada. Medidas. 92 m. 60 de frente; 84 m. 28 en su costado N. E. y 46 m. 65 en el costado S. O. que es una línea quebrada. Superficie total 1877.28 metros cuadrados. Sin base, al mejor postor. Por orden del señor juez de primera instancia doctor Pedro V. Meléndez, secretaría del doctor Arrotea Molina, a propuesta de partes, en el expediente Votta, Solari y Cía. contra doña Luisa Spangemberg de Vieyra.

El domingo 15 de abril a las 3 p. m., en el mismo. El terreno será entregado con adoquinado pago. 8 o|o a cuenta de precio y 2 o|o de comisión en efectivo. — Giménez Zapiola, Panelo y Cía., Florida 239. 3|15 v. Ab. 15.

T. A. Vinelli y Cía.

San Martín 345. U. T. 1881 Avda.

JUDICIAL. — EN TEMPERLEY ferrocarril Sud. Casa Colón y Pichincha 586, a una cuadra del Hipódromo y del boulevard Pasco, con tranvía y a 5 al este de la estación. Su edificio consta de 2 habitaciones, 1 piecita, cocina, w. c., galería, pozo con bomba, etc. Tasación, $ 3.200.

Base, $ 2.133.33 o sea las dos terceras partes de la tasación.

El domingo 22 de abril, a las 3.30 p. m., en la misma. Orden del señor juez de comercio, doctor Alberto Estrada, secretaría a cargo del doctor Aureliano García Calvo, en el juicio seguido por don Barale Hermanos contra José Hermida, sobre cobro de pesos.

Más datos, solicitarlos en las oficinas de los martilleros o en la secretaría del autorizante. Seña 8 o|o. Comisión 2 o|o. 3|48-v. a. 22.

AVISOS ECONOMICOS

A 0.20 centavos por publicación hasta 20 palabras.

SERVICIO DOMESTICO OFRECIDO

TAPICERO FRANCES RECOMENDAdo, ofrécese para casas de familias. Hace toda clase de trabajos, especialidad en cortinados, muebles, fundas y tapizar paredes. Precios módicos, Canning 488. U. T. 2013, Mitre.

TAPICERO MUY BIEN RECOMENdado, se ofrece para casas de familias. Precios reducidos, Cangallo 1230, departamento 5.

SE OFRECE MATRIMONIO SIN HIjos, ella buena cocinera y el marido para cualquier trabajo de campo, edad 30 años, por carta o personalmente, Cucha Cucha 2372.

SE OFRECE MUJER PIAMONTESA de 25 años, activa en el trabajo, limpia, sabe muy bien cocinar, amasar, sin retiro, escribir indicando sueldo, Guardia Vieja número 4593, A. M.

SE OFRECE UN JOVEN DE 22 años, argentino, buena presencia, para portero o un trabajo análogo, con buenos informes o garantías; dirigirse a Francisco O. Rodríguez; Coronel Suárez F. C. S.

ELECTRICISTA MECANICO SE ofrece, sabiendo su obligación, Lavalle 965

EMPLEADO CONOCIENDO CONTAbilidad, taquigrafía, correspondencia y máquina escribir, ofrécese. Azul 132.

ENFERMERA PRACTICA SE OFREce, dirigirse Sta. Videla, Carlos Calvo número 1624.

APRENDIZ MECANICO, SE OFRECE, por carta a G. Perovich, Carlos Calvo 1932.

APRENDIZ ADELANTADO MECANIco dentista se ofrece, Castro Barros 746

ALQUILERES

CASA DE NEGOCIO A DOS PASOS del Mercado, alquílase sumamente barata. Velazco 518 al 22.

PROFESIONALES

ABOGADOS

Estudio de los doctores **José María Sáenz Valiente y Andrés Ferreyra**, Abogados. Lavalle 1312 — U. T. 3039 Libertad

Dr. VICENTE C. GALLO — Estudio: Avenida de Mayo 1411 — U. T. 665 (Libertad)

Dr. FERNANDO SAGUIER — Estudio: Florida 440 — U. T. 6037 (Avenida)

Dr. HIPOLITO LEYS — Estudio: Lavalle 930. U. T. 3608 (L.)

Dr. DOMINGO E. SALABERRY — Defensa 188

Dr. PEDRO A. FOX — Estudio: B. Mitre 754

Dr. LEONARDO PEREYRA IRAOLA — Estudio Florida 880 U. T. (Av.) — Esmeralda 1312 U. T. 1521 (Juncal)

INGENIEROS

L. ALBERTO BARRIONUEVO — Ingeniero civil — Estudio, San Martín 522, Dto. 4

MEDICOS

ANALISIS — LABORATORIO y FARMACIA — Abierto Día y Noche — SUIPACHA 477 — U. T. 318 Libertad — DOCTORES **NELSON**

Doctor PICCININI — Especialista en enfermedades secretas: gastro intestinales y piel. — Consultas de 11 a 12 a. m. y de 2 a 6 p. m. Consultas 5 pesos, aplicaciones del 914, 20 $. — Corrientes 1211.

Dr. A. C. REBUFFO — Enfermos de los ojos — Consultas de 10 a 11 y 2 a 6 p. m. — Bmé MITRE 1636

Dr. MARTIN M. TORINO — Médico cirujano. Enfermedades crónicas e internas. Ha trasladado su escritorio a ARENALES 1640. Consultas de 1 a 3.

Dr. E. G. FIGUEROA — Afecciones intestinales, estómago y abdominales, tratamiento especial de las hemorrodes. — Santa Fe 1272. De 4 a 6 de la tarde.

Dr. JULIO E. NEUMEIER — Médico del Hospital de Niños. Enfermedades de niños; ha trasladado su consultorio a Tucumán 1647, de 1 a 3, excepto los jueves. U. T. 7286, Libertad.

Dr. ALEJANDRO GOWLAND — Oculista. — Ex jefe de Clínica de la Facultad de Medicina. Consultas de 3 a 5. — Maipú 377, U. T. 934, Avenida.

Dr. LUIS I. FUENTES — Nariz, garganta y oídos. Médico del hospital Clínicas. Ex médico interno del hospital T. Alvear. Consultas de 3 a 5. — Maipú 377, Unión Telef. 934, Avenida.

Dr. ENRIQUE E. MANSON — Médico del Hospital Rivadavia. Señoras, Partos y Cirujía abdominal. — Consulta de 2 a 4. Montevideo 927. — Director del Sanatorio Althabe, Crispo y Mánson de la calle Estados Unidos 1038.

BANCOS

BANCO DE LONDRES Y RIO DE LA PLATA. — Buenos Aires, Bartolomé Mitre 39. — Barracas al Norte, Montes de Oca 711. — Once, Pueyrredón 201. — Santa Fe 2122. — Bernardo de Irigoyen 1138. — Boca, Almirante Brown 1159.

Abona por año	Papel	Oro
Por depósitos en cuenta c.	sin int.	sin int.
Id. a la vista, con libreta.	sin int.	sin int.
Id. id. a plazo fijo de 3 meses	2 o|o	1 o|o
Id. id. a plazo de 6 meses.	3 1|2 o|o	1 o|o
Por depósitos en Caja de Ahorros hasta 10.000 $ papel, después de 60 días	3 „	sin int.
Cobra por año:		
Por adelantos en c. cte.	8 o|o	8 o|o

Depósitos en Caja de Ahorros se reciben en las siguientes sucursales: Once de Septiembre, calle Santa Fe, calle Bernardo de Irigoyen, Boca y Barracas.

Buenos Aires, abril 1.o de 1916. —James Dey, Barry Scott gerentes.

BANCO ESPAÑOL DEL RIO DE LA PLATA. — Casa matriz en Buenos Aires, Reconquista número 200.

Capital subscripto. . .	$	100.000.000.—m|n.
Capital realizado . .	„	99.057.990.— „
Fondo de reserva. .	„	47.943.442.12 „
Prima a cobrar . .	„	1.165.208.— „

SUCURSALES

En el exterior: Barcelona, Bilbao, Coruña, Génova, Hamburgo, Londres, Madrid, Montevideo, con una agencia, París, Río de Janeiro, San Pablo, San Sebastián, Valencia y Vigo.

En el interior: Adolfo Alsina, Bahía Blanca, Balcarce, Bartolomé Mitre, Concordia, Córdoba, Dolores, La Plata, Lincoln, Lomas de Zamora, Mar del Plata, Mendoza, Mercedes (Buenos Aires), Mercedes (San Luis), 9 de Julio, Pehuajó, Pergamino, Rafaela, Rivadavia, Rosario, con una agencia, Salta, Salliqueló, San Juan, San Nicolás, San Pedro, Santa Fe, Santiago del Estero, Tres Arroyos, Tucumán y Villaguay.

AGENCIAS EN LA CAPITAL

Número 1, Pueyrredón 185; núm. 2, Almirante Brown 1201; núm. 3, Vieytes 2000; núm. 4, Cabildo 2027; núm. 5, Santa Fe 2201; núm. 6, Corrientes 2200; núm. 7, Entre Ríos 1145; núm. 8, Rivadavia 6902; número 10, Bernardo de Irigoyen 1600, número 11, Caseros 2965; núm. 12, Charcas 1357, núm. 15, Bernardo de Irigoyen 324; número 16, Reconquista y Paseo de Julio.

Corresponsales directos en todos los países.

Abona por depósitos en moneda legal

En cuenta corriente	Sin interés
A 30 días	1 1|2 o|o
A 60 días	2 „
A 90 días	3 „
A mayor plazo	convenc.
Depósitos a premio con libreta desde 10 pesos moneda nacional hasta 10.000 pesos después de 60 días	4 o|o
Cobra:	
En cuenta corriente	8 o|o
Descuentos generales	convenc.

El Banco se ocupa de toda clase de operaciones bancarias en general. — Buenos Aires, Diciembre 31 de 1915. — Elías D. Arambarri, gerente general.

BANCO FRANCES DEL RIO DE LA PLATA. — Reconquista 157, Buenos Aires. — Sucursales: Rosario de Santa Fe y Bahía Blanca. Corresponsal en París, Banque Argentine et Française, 55, Boulevard Haussman 55.

Abona por año, oro sellado y curso legal:

Por depósitos en cuenta corriente	1 o|o	1 o|o
Id. id. a plazo fijo de 30 días	1 1|2 „	1 1|2 „
Id. id. a plazo fijo de 60 días	2 1|2 „	2 1|2 „
Id. id. a plazo fijo de 90 días	3 1|2 „	3 1|2 „
Id. id. a mayor plazo . .	convencional.	
Id. id. en la Caja de Ahorro, después de 30 días	4 o|o	4 o|o
Cobra:		
Por adelantos en cuenta corriente	9 o|o	9 o|o

Descuentos de pagarés y letras convencional.

Todas las operaciones bancarias. Emisión de giros y cartas de crédito. Transferencias telegráficas.

Títulos. Cobranzas de cupones y valores. Administración de propiedades. Colocaciones hipotecarias por cuenta de tercero. Servicio especial de giros postales franceses y remesas de fondos a los movilizados. — La Dirección.

THE NATIONAL CITY BANK OF NEW York. — Fundado en 1812. — Sucursal en Buenos Aires, San Martín 44. [illegible] Se abonan intereses a razón de [illegible] anual en Caja de Ahorros, admitiéndose depósitos desde diez pesos en adelante. Se abonan intereses a razón de [illegible] anual sobre depósito en cuenta corriente. [illegible] — Transferencias telegráficas [illegible] comerciales. Giros sobre el exterior [illegible] cartas de crédito.

A RETRATARSE: A CARLOS Pellegrini número 282 (hay ascensor). Regalamos peinado y un retrato grande con marco, en docena de retratos. El regalo vale más de 12 $. Postales finas a pesos 4 la docena

---

Folletín de LA EPOCA (47)

MARY O'CONNOR

Un crimen misterioso

CAPITULO LIV

La narración de Miguel Dred

"La verdad sobre el caso de Luxmore

Al llamarme para investigar las circunstancias concurrentes en la muerte de lord Luxmore, por razones que más adelante daré, me mostraba extremadamente escéptico en lo tocante a la teoría expuesta por los que habían examinado el cadáver, según los cuales el barón había muerto por medio del veneno arsenical. Jamás creí que se le hubiese administrado el arsénico con fines criminales, hasta que el doctor Mortimer y su colega no dejaron lugar a dudas sobre este punto. Mi sorpresa al escuchar su informe fué muy grande, por lo que también explicaré después en este escrito. Pero una vez convencido de que el arsénico había sido administrado con el deliberado propósito de matar, me puse inmediatamente a buscar la persona que lo había administrado y el sistema empleado para administrarlo.

Mis sospechas sobre el doctor Hale duraron un momento. En el curso de mis trabajos profesionales, mi principio, al investigar un crimen, ha sido siempre hallar dónde reside el interés más poderoso. En este caso no tardé en convencerme de que ese interés no estaba en el doctor Hale. En cuanto al móvil alegado contra él por el mayordomo, que le suponía receloso de que el anciano barón estableciese a su sobrino como médico en la localidad, era tan pueril y absurdo, que apenas necesitaba comentario. Era absolutamente inconcebible que un caballero honrado y de respeto quitase la vida a su cliente más rico y más influyente para evitar una sombra de posibilidad. Además, Mr. Reginaldo Luxmore no había obtenido el título de médico, y juzgando por su modo de vivir, se comprendía que no era verosímil que lo obtuviese. En cuanto al arsénico en los frascos de medicina, la forma tosca y visible en que había sido echado el veneno constituían prueba suficiente de que aquello no procedía de ningún médico. Puedo decir que desde el principio se me ocurrió que aquella maniobra, como después se probó que era, se debía a la mano de una mujer. Y además puede observarse que el arsénico es el veneno peculiar femenino.

Después dirigí mi atención al mayordomo. En su caso tampoco me pareció suficiente el interés. Tras un detenido examen de los móviles posibles, decidí que no había ninguno de suficiente peso para que aquel hombre se decidiese a quitar la vida a su antiguo amo. Por lo que se refiere al reloj, ¿cómo se explicaba que se le había antojado robarlo después de treinta años de servicio? Además podía haberlo robado fácilmente sin matar a su amo. La explicación que dió de su posesión me pareció verdadera desde luego, y por otro lado su modo de expresarse y de producirse eran absolutamente convincentes en cuanto a su honradez. La única circunstancia realmente sospechosa después de haberse hallado el reloj en el baúl de Bell era la misteriosa desaparición de la carta que decía tener guardada en el bolsillo de la librea.

A primera vista parecía que no existía relación alguna entre la carta desaparecida y el crimen. Sin embargo, la desaparición de aquel papel, escrito de puño y letra de lord Luxmore, era el primer eslabón de la cadena de razonamientos que al fin había de llevarme al descubrimiento de la persona que usó el veneno.

Mi convencimiento de la verdad de los asertos de Bell aumentó mis sospechas contra Beatriz Luxmore. Y estas sospechas estaban justificadas. Beatriz había declarado en falso en varias ocasiones. Mis dudas sobre ella llegaron a ser muy grandes. Creía que la orden que dió a Bell de no encender las luces aquella noche no tenía más objeto que preparar el terreno para el crimen. Creía que ella, obrando en connivencia y quizás bajo las instrucciones de su primo Reginaldo, había tratado de envenenar sistemáticamente a su padre. Todo tendía a robustecer esta creencia. Sabía que la joven era rebelde a la autoridad de su padre y que estaba locamente enamorada de su primo, cuyas pretensiones amorosas y quizás todo su modo de vivir merecía la más severa reprobación de lord Luxmore. Tanto en ella como en él había grandes motivos de interés. Además, formaban una poderosa combinación. El, como estudiante de medicina, poseía conocimientos útiles para realizar el crimen, y ella, como persona de la familia, estaba en contacto continuo con el difunto y disponía de las necesarias ocasiones para llevar a cabo cualquier plan. Que la acusación contra ambos era grave lo demuestra el hecho de que faltase muy poco para que el jurado diese su veredicto acusatorio y por el hecho subsiguiente de haberse extendido un mandato de prisión contra el joven barón de Luxmore. La fuga de éste aumentó naturalmente las sospechas que la prueba circunstancial había despertado contra él.

Sin embargo, las cosas que después se averiguaron me han convencido de que todas las pruebas contra él y contra su prima estaban basadas en el error. La implicación de ambos en el proceso es una prueba de cómo los accidentes, incidentes y sucesos más fútiles, perfectamente inocentes en sí, pueden agruparse para formar un hecho central de tal suerte que asume todo el aspecto del delito.

La preocupación que me causaban ambos primos me apartaron algún tiempo del rastro del verdadero culpablo. Creo inútil decir que ni por un instante tuve en cuenta la posibilidad de que se hallase complicada en el crimen la hija mayor del difunto. Sin embargo, esta posibilidad existía. Había bastantes cosas que al parecer apoyaban la teoréa de la culpabilidad de Lena Luxmore. Pero estos puntos fueron suficientemente aclarados por el juez. El carácter mismo de Lena era una contradicción de cualquier imputación que se le pudiera haber hecho.

En el asunto del arsénico no atribuí demasiada importancia a la implicación de Mr. Wingrove, la persona para quien escribo este relato. Cierto es que en el curso de mis investigaciones fué preciso sacar a luz muchos hechos y circunstancias que hablaban seriamente en contra suya. Mi proceder pudo haberse tomado también como condenatorio para él. Las razones de esto aparecerán después.

El examen atento y detenido de las circunstancias me llevó a determinar los siguientes puntos:

1.º Lord Luxmore llevaba un espacio de tiempo considerable tomando inconscientemente dosis de arsénico administrado con fines criminales.

2.º El hecho de que la administración de estas dosis datara de varios días y posiblemente de varias semanas, probaba irrefutablemente que el envenenador debía de ser persona que tuviese libre y continuo acceso al difunto, es decir, tenía que ser una persona de la familia o de la servidumbre.

3.º La elección del arsénico como medio de acarrear la muerte debió de haber sido hecha ignorando que esta droga era un ingrediente del tónico que diariamente tomaba la presunta víctima. Por eso el envenenador no era el doctor Hale, ni había una persona ajena a la casa de quien pudiera sospecharse.

4.º El caso ofrecía un número notable de lo que pudiera llamarse "pistas ciegas", tales como la sustracción de la carta del bolsillo del mayordomo, la adición acusadora de arsénico en los frascos de medicina y la colocación de la copa vacía en el bolsillo del gabán del teniente Wingrove.

5.º A mí se me ocurrió que las tres pistas ciegas mencionadas tenían cierta semejanza de familia. Habían sido preparadas evidentemente con intención de extraviar al investigador. El hecho de que cada una de ellas tendiese a acusar a diferente persona tenía también, hasta cierto punto, el fin de extraviar temporalmente al que hiciese la investigación de la verdadera conclusión, es decir, de que todas eran obra de la misma mano. La mano de una persona ansiosa de que existiesen pruebas acusadoras contra todos menos contra ella.

6.º La primera de la serie, la sustracción de la carta del mayordomo, era para mí inexplicable, mucho más cuanto que el no encontrar la carta tenía poca importancia en todos sentidos. Sólo pude conjeturar que aquel insignificante documento había sido robado por una persona que, en su temor de ser descubierta, no se daba cuenta exacta de la significación de lo que hacía. Por esto no tardé en discernir que esta falsa pista no tenía más valor que el de un error de táctica por parte del verdadero criminal. Después de descubrir otros errores de igual naturaleza, me puse a vigilar. Mediante una serie de preguntas embozadas descubrí que Lena y Beatriz ignoraban por completo la distribución de los muebles en el cuarto del mayordomo. Las preguntas sobre este punto las hice con tanta discreción y tan indirectamente, valiéndome de otra persona, que me convencí de que su ignorancia era real, y no fingida ante la sospecha de que el asunto tuviese importancia.

CAPITULO LV

Revelaciones

Después de una larga y cuidadosa investigación de [illegible] podía absolverse de toda sospecha a los criados, sólo quedaba una persona a quien tener en cuenta. Esta persona era mistress Vayne.

Desde que la conocí años antes, nunca me había gustado tal señora. Su presencia me impacientaba y creo que inspiraba iguales sentimientos a todos los miembros de la familia, menos a Beatriz. Sabía perfectamente que no era del agrado de lord Luxmore, y también tenía conocimiento de que este sentimiento era muy contrario del que aquella señora deseaba inspirar al anciano barón. A pesar de sus bien conservados atractivos personales, para un observador práctico, su aspecto y su modo de ser revelaban egoísmo y ambición.

Noté con sorpresa que durante la indagatoria se había conservado cuidadosamente en segundo término. Le gustaba hablar y figurar; por lo tanto, aquel silencio y aquella reserva no eran naturales en ella. Me dije a mí mismo que debía de existir alguna razón grave para aquel aparente cambio de carácter; la vigilé, y al poco tiempo la tenía señalada como autora de las pistas ciegas a que ya he hecho alusión.

(Continuará)

Lotería Nacional
DE BENEFICENCIA

CON 100.000 PESOS
24.713

CON 20.000

10.026

CON 10.000

22793

CON 5.000

4955 5674

CON 2.000

9126 3103

CON 1.000

17675 6166 17783 23550 21182 20289

CON 500

13915 4074 10098 25857 17084 2317
18213 3562 6768 15721 16976 3254
17567 3980 1598 13919 22480 16146
20546

CON 200

16084 6831 5352 18630 19921 12393
23739 18509 13684 9239 16165 12508
10221 16258 9853 20958 19906 17372
7842 4826 4526 10411 5193 4047
7846 13857 11058 9028 15808 14070
25088 4086 20598 15815 8426 2963
24079 11928 13010 22556 11714 14056
19397 19481 11422 2421 7949 8827
19911

CON 100.

4183 20892 17792 21718 12636 24707
28763 13973 15313 5388 23051 20660
8687 15943 25003 21022 25006 8536
4497 8126 19461 8993 23181 26529
17493 22314 14414 12373 24458 10555
7536 24711 9371 10947 25903 5785
22768 6539 17830 2900 7188 23583
7626 21846 10505 2724 21302 2835
8490 6926 25957 6190 9183 6219
18607 6421 22155 19584 5299 3650
8812 2158 6150 24738 15984 4144
9762 5594 2653 21075 17311 12450

CON 40

1

506 514 855 729 166 250 830 724 685
432 212 091 462 282 429 390 047 743
500 144 832 454 443 613 958 795 906
327 748 649 699 216 557 635 959 716
163 394 527 540 910

2

875 647 846 099 410 245 933 255 738
370 837 470 161 692 544 839 585 230
155 425 449 604 911 903 348 916 929
764 068 454 848 792 752 443 114 978
646 524 047 712

3

743 950 645 482 245 433 383 268 654
643 562 934 386 582 954 404 108 773
848 257 694 279 354 661 471 587 636
495 100 015 146 097 494 466 478 579
316 577 870 697 311 540 797 565 415

4

184 502 473 966 572 512 513 805 092
723 654 744 876 493 570 912 545 495
930 202 087 463 657 506 503 383 774
144 465 281 509 390 016 759 666 226
001 245 967 323 496 396 363 902 964
796 253 719 176 022 109

5

490 276 806 985 212 136 883 420 231
951 873 671 296 321 131 038 755 402
909 414 817 694 655 238 230 149 058
409 400 520 678 737 121 374 391 037
823 374 569 354 500

6

958 889 047 923 049 545 344 449 980
381 898 686 761 101 240 164 871 799
421 084 018 698 587 453 467 041 831
629 150 155 509 664 528 411 975 476
424 591 217 341 779 802 621 573 354
508 709 561 777 876 527 385 952 288
873 416 711

7

105 347 327 292 789 780 662 896 712
768 526 330 469 422 927 231 901 580
204 654 181 341 308 474 787 240 914
617 518 045 431 273 675 579 099 947

8

309 956 227 970 472 323 491 095 356
868 872 832 758 828 383 858 732 012
812 367 384 351 398 964 677 450 935
649 614 685 258 829 079 291 768 243

9

430 946 746 247 011 166 505 996 518
289 711 005 664 294 521 890 683 758
160 786 061 093 235 737 776 673 694
135 454 708 009 358 966 516 190 180
014 561 534 875 316 431 322 557

10

362 772 188 188 358 332 528 488 851
710 734 226 288 784 093 341 543 142
907 611 564 864 217 039 947 833 356

11

717 864 777 623 978 707 612 537 053
150 752 649 919 564 569 361 376 422
705 125 871 358 532 493 427 715 388
355 349 039 909 050 897 063 129 640

12

548 756 904 304 420 325 119 441 331
676 265 611 529 448 449 480 340 902
508 718 770 070 241 004 250 071 750
471 270 710 299 670 855 172 333 181

13

785 628 505 993 333 203 326 074 926
021 180 185 832 927 169 371 093 840
632 309 696 808 782 369 524 248 297
629 052 155 092 547 168 037 335 812

14

118 595 129 681 197 032 784 726 297
742 850 668 364 812 859 656 764 979
400 944 150 483 412 283 004 961 979
391 030 232 553 097 278

15

642 788 977 585 055 053 033 366 399
716 752 214 115 176 678 222 368 943
504 360 530 815 513 627 505 525 581
928 915 191 410 948 144 017 105 892
336 211 723 409 911 725

16

764 179 509 674 585 864 171 219 020
186 577 951 128 775 210 809 638 486
739 149 278 034 903 716 536 070 417

17

087 327 589 243 563 090 181 100 484
887 349 769 730 664 873 924 860 917
838 872 493 544 509 703 137 161 254

18

415 880 016 975 449 826 526 122 945
143 946 177 755 465 692 578 421 693
806 126 075 031 667 412 595 690 251

19

991 757 298 929 653 952 563 821 680
264 743 432 841 540 316 350 058 131
751 781 550 845 267 639 905 974 835
123 026 021 472 000 536 482 231 613

20

808 830 606 713 996 424 312 140 434
869 446 586 094 053 866 388 096 555

21

846 527 954 001 614 042 656 535 317
364 011 127 651 135 183 509 060 598

22

358 292 791 674 042 319 232 298 952
901 847 168 727 842 925 452 841 502

23

348 091 702 782 216 295 697 288 101
239 102 639 582 501 823 023 759 983

24

043 555 456 568 788 774 009 548 232
374 709 751 839 674 450 504 871 972

25

851 462 285 609 892 163 199 999 805
438 869 597 363 831 569 522 221 971

26

639 749 521 614 158 529 619 551 778
371 656 623 976 698 992 966 529 576
177 270 148 308 480 155 821 325 721
723 416 660 732 667 198 802 294

INFORMACIONES DE ULTIMA HORA

Servicio telegráfico del Exterior

(De la Agencia Havas y de nuestros corresponsales)

LA GUERRA EUROPEA

Violento combate en Vimy

LONDRES, abril 10 — Se publicó el siguiente parte oficial: Durante las operaciones de ayer los ingleses tomaron más de nueve mil prisioneros y más de cuarenta cañones.

Durante la noche se entabló un violento combate en la última extremidad norte de las alturas de Viny, de donde expulsamos a los alemanes. La pendiente este ha sido igualmente limpiada de enemigos. Continúa el combate en toda la extensión del frente de batalla.

Comentarios al avance inglés

LONDRES, abril 10 — El "Moning Post", en su edición de esta mañana dice que es imposible leer los comunicados británicos sin estar lleno de admiración por las espléndidas cualidades del soldado británico, cualidades que no son menos, notables en los nuevos ejércitos que en el ejército del principio, a pesar del entrenamiento forzosamente abreviado y la falta de experiencia. Las hazañas del viejo ejército si son una causa de perenne orgullo nacional, pero son igualadas por las hazañas de los soldados ciudadanos que continúan la obra del viejo ejército. Jamás el espíritu del pueblo encontró una más noble expresión que en las proezas de estos reclutas apuradamente reunidos contra las tropas regulares de la más formidable máquina de guerra que la historia haya conocido. Pocos de los hombres que sirven bajo las órdenes del general Haig habían pensado en la guerra hasta que el llamado de la ley del país se dirigiera a ellos. Pero ellos se comportaron con una indomable tenacidad y una valentía dignas de las más gloriosas tradiciones del ejército británico.

Sobre el hundimiento del Paraná

Resultados de una encuesta

PARIS, abril 10 — Comunican de Cherburgo que la encuesta levantada por el secretario de la legación brasileña en Francia, señor F. de Castello Branco Clark, establece que varios hombres del vapor Paraná afirman haber visto a un submarino, el cual una vez que el torpedo fué lanzado, viró en redondo para alcanzar por él otro costado al Paraná con una andanada de cinco cañonazos.

El enemigo esperaba probablemente que el vapor alcanzado en ambos costados iríase a pique y que no sobreviviría ningún marinero. La hipótesis del choque con una mina podría entonces haber sido admitida.

Pero la rápida intervención de un torpedero francés que recogió a la tripulación del Paraná hizo fracasar ese proyecto.

URUGUAY

Regreso del presidente. — Proyecto. —Efectos de la guerra europea. — Excursión. — Varias.

MONTEVIDEO, abril 10. — Regresó del interior el presidente, doctor Viera.

—El proyecto del señor Martínez Thedy, se dice que no pasará a la primera discusión del Senado.

—La "Tribuna" dice que la actitud que debe asumir el Uruguay si la guerra se extiende en sur américa, no puede ser indiferente, sino debe acompañar siempre aliado al Brasil.

—Hoy se reanuda la labor constituyente.

—El Touring Club organiza una excursión al Paraguay partirán a bordo del vapor Formosa.

—El cambio americano después de la suba, experimentada se mantiene firme en ella.

—Dictóse un decreto nombrando director de la armada nacional al capitán de navío Escabini y subdirector al teniente Schroeder.

PROVINCIAS

BUENOS AIRES

Un rumor circulante — La intervención — Construcción de la iglesia parroquial.

BOLIVAR, abril 10 — Ciertos elementos conservadores propalan el rumor de que en esta ciudad se está gestando un paro general del comercio y clase obrera, pretendiendo mantener en tensión la credulidad del vulgo, haciéndole creer que ello obedece al alistamiento de fuerzas por si la intervención nacional se decretara.

—La transcripción íntegra hecha por LA EPOCA del petitorio elevado al señor presidente de la nación por la Liga Agraria de la provincia es muy favorablemente comentada y ha causado el consabido jubilo en el comercio y personas calificadas de la localidad.

—Prosigue con actividad la construcción del templo parroquial bajo la competente dirección del ingeniero constructor señor José Oldani, en cuyas obras se llevan ya invertidas unos $ 12.000 de los $ 17.300 recolectados, esperándose otras nuevas donaciones para que así pueda llegarse a su total terminación.

Un asesinato brutal — Dos personas ultimadas a martillazos — Otras noticias.

QUITIPE, abril 10 — Hán sido asesinados a martillazos el colono Alejandro Bordizo y el menor Francisco Gerumeta, quedando en el misterio el hecho hasta la fecha.

El comisario sñor Goñi ha detenido a gran número de individuos sospechosos y está completamente convencido de que se descubrirá tan cobarde crimen que ha causado honda pena.

El señor Goñi ha reorganizado radicalmente la comisaría a su cargo y la trasladó a un local más apropiado y céntrico.

—El director de la escuela número 59, señor Mariani, está levantando el censo escolar en el radio que corresponde, y no será difícil que sea necesaria la creación de otra escuela, dada la gran cantidad de niños analfabetos, o en último caso establecer doble turno en la escuela referida aumentando dos maestros.

—El empleado de la inspección de bosques, señor González Leiva, se halla practicando una investigación forestal.

Abandono edilicio. — Fallecimiento del señor Canavery. — Noticia inexacta. — Escuela número 1.

AVELLANEDA, abril 10.—Los vecinos del barrio denominado "La Crucesita" se quejan y con justísima razón, del abandono en que le tiene sumido las autoridades edilicias.

La parte adoquinada se halla en un estado desastroso, al punto que se hace ya imposible el tránsito de determinados vehículos.

Las demás calzadas que carecen de afirmado, tales como la de Suárez, es algo que se asemeja a calle; existen baches, cuya profundidad en parte es superior a un metro.

En lo que a higiene se refiere, no tiene justificativo lo que ocurre; la zanja del ferrocarril del Sud es la cloaca elegida por algunos adictos al régimen,, en la cual se arrojan aguas cuyos olores nauseabundos y emanaciones hacen peligrar la salud pública.

Otro de los lugares donde se impone la adopción de medidas severas es en el puente de los ferrocarriles Sud y Oeste, que se halla en plena planta urbana, pues su ubicación corresponde al cuartel primero; es menester al pasar por ahí procurar de taparse los conductos nasales.

Y ante todo esto las autoridades se cruzan de brazos, haciendo oídos de mercaderes a las justificadas protestas de un vecindario digno de mayore consideraciones.

—Hondo sentimiento de pesar ha causado en los círculos comerciales la desaparición del señor Eliseo F. Canaveri.

—Es completamente inexacta y antojadiza la versión propalada por un diario vespertino, según la cual existe una división entre el radicalismo local; nada más incierto, pues la más perfecta unión reina en sus filas.

—Se me denuncia que en la escuela número 1, la maestra de sexto grado amonesta a los alumnos que en los días de lluvia concurren a clase.

El consejo escolar, cuerpo que se caracteriza por su inacción, es el único culpable del proceder de algunos educadores.

Desquiciamiento administrativo — Autoridades comunales

PILA, abril 10. —El desquiciamiento administrativo comunal ha llegado a un grado tal que toca ya los límites de lo inconcebible El pueblo señala como responsables de este deblorable estado de cosas, al intendente y al presidente del C. Deliberante, funcionarios que vienen turnándose en los mismos cargos desde el primer gobierno del señor Ugarte, época en que fueron implantadas como caudillos locales, habiéndose caracterizado su actuación por una interminable serie de abusos y desmanes administrativos.

Su residencia habitual es la capital federal, punto de donde se trasladan a esta localidad cuando se ofrece fraguar actos electorales, fechas en que hacen su aparición infalible, acompañados del número de matones que consideran necesarios para asegurar el éxito de la elección. Mientras tanto, el pueblo permanece relegado al olvido y en el más completo abandono.

Los presupuestos íntegros desaparecen sin que se publiquen balances ni se justifique en forma alguna el empleo de los fondos; obras públicas no se realiza ninguna ni se dictan ordenanzas, las majadas enteras y puntas de vacas, cerdos, etc., se pasean por las calles, aceras y calles céntricas del pueblo sin que autoridad alguna se preocupe de impedirlo.

Los empleados subalternos inclusive algunos funcionarios, con la venia de sus superiores residen en la metrópoli, hacen y deshacen las cosas como mejor les cuadra, llegando al vergonzoso extremo de haber convertido la casa municipad en sala de espectáculos públicos donde se realizan funciones periódicas en las que toman parte desde el médico municipal hasta el ordenanza con evidente menoscabo moral de la repartición a que pertenecen. El vecindario censura duramente estas inmoralidades sin precedente y se resigna confiado en la proximidad de una evolución favorable que termine para siempre con el estigma legado al pueblo por un gobierno comunal que en su impudicia administrativa ha llegado hasta confundir la institución que representa con una empresa teatral.

Otra nota reveladora y que hace también honor al cuadro esbozado, es el estado del edificio que ocupa la municipalidad con sus oficinas, propiedad de la dirección general de escuelas. Su demolición parece hubiera sido decretada por las mismas autoridades, con la consiguiente desaparición del material, el cual de un tiempo a esta parte se va esfumando como por arte de encantamiento.

Asunto de tierras y colonias. — Intervención a la provincia. — Banda Popular.

CORONEL VIDAL, abril 10— Las medidas tendientes a restituir a la nación las tierras patagónicas dolosamente adquiridas por sus actuales poseedores, han sido muy bien recibidas en esta zona, donde son consideradas como una de las muchas medidas moralizadoras que se espera ha de tomar el poder ejecutivo nacional.

—Circulan versiones según las cuales el poder ejecutivo ha resuelto la intervención a la provincia, haciéndose al efecto variados comentarios. Casi puede decirse que la noticia se recibe como algo ya descontado de antemano.

—La Comisión de la Banda Popular continúa en su tren de derroche de los fondos confiados a su custodia. Como su impopularidad le ha impedido formar banda con los músicos de ésta, ha contratado algunos en los pueblos vecinos, pagándoles sueldos aún mayores que los del mismo maestro. El dinero ofrecido por el vecindario para formar una escuela y banda con elemento local, así como la contribución de la comuna, están, pues, recibiendo una inversión completamente distinta a la destinada.

En el consejo escolar. — Concejo deliberante

AVELLANEDA, abril 10. — Las maestras de la provincia hasta el año en curso recibían al iniciarse las clases un programa de estudios de la Dirección General de escuelas por intermedio del Consejo Escolar, en el cual se basaban para la enseñanza.

Tenemos entendido que, el consejo también este año los recibió, para ser distribuidos gratuitamente como de costumbre, pero resulta que no se reparten, si no que se publican por partes en un periódico situacionista, cuyo director forma parte del consejo. Las educadoras deben, pues necesariamente subscribirse al diario en cuestión para así obtener el programa del cual no pueden prescindir.

Es un negocio a todas luces, pues dependen del Consejo Escolar 500 maestras aproximadamente.

—Anoche no celebró sesión este cuerpo, indudablemente, obedeciendo a órdenes del caudillo que lo maneja a su antojo.

La acción del concejo ha sido y es completamente nula lo será mientras los componentes del mismo no sean ungidos por la voluntad del pueblo de esta ciudad.

Artículo de LA EPOCA. —Lluvia

MARCOS PAZ, abril 10. — Es comentado favorablemente en esta localidad, el artículo insertado en el número del 4 de LA EPOCA, en que se agrega un cuadro demostrativo, de los cargos comunales desempeñados por legisladores de la provincia, las cuales son de rigurosa incompatibilidad.

—Días pasados llovió en cantidad en ésta, lo que favoreció grandemente a los campos que se hallan en plena fertibilidad.

Las haciendas ya se encuentran en halagador estado, por lo cual el vecindario de pueblo y campaña exterioriza su satisfacción.

Club Social Excursionista

SAN MARTIN, abril 10 — A iniciativa de un núcleo importante de jóvenes de esta ciudad, se ha constituido el Club Social Excursionista de San Martín.

Componen la comisión directiva del nuevo centro, que se inicia en forma auspiciosa, los señores: presidente, José N. Ferrari; vicepresidente, Luis E. Venini; secretario, Julián González; prosecretario, Miguel De Ruggiero; tesorero, Alfredo González; protesorero, Pedro M. Erratchu; vocales: Jesús Vera, Luis Nicolás Laporte, Juan F. Simoni, Bernardino A. Nicora, Julio Olivares; revisadores de cuenta: Pedro J. Gilardoni y Alfredo G. de Oliveira César; comisarios de fiesta: Domingo J. Peyrano y Miguel March.

Queda abierta la inscripción de socios sin cuota de ingreso hasta fines del corriente mes.

SANTA FE

Cosechas de maíz y maní — Escuela normal — Homenaje a Almafuerte — Diversas.

RECONQUISTA, abril 10. — Para ésa el farmacéutico señor José M. Azzarini y su esposa señora Anita Contepomi.

—Por ausencia del presidente de la comisión de fomento, ejerce el cargo el vicepresidente doctor Froilán Ludueña.

—Por falta de lluvias la cosecha de maíz está casi perdida. La de maní levántase actualmente con escaso rendimiento.

—Ha causado mala impresión en los peticionantes, el rechazo de la solicitud general de correos y telégrafos de la nación sobre elevación de esta oficina a la categoría de subdistrito. Como no se hizo lugar por razones de economía, piénsase en insistir en mejor oportunidad.

—La comisión pro Damas Escuela Normal y la dirección de la escuela solicitaron del gobierno provincial la creación de becas para alumnos pobres, de que carece en absoluto. Será ésta la única escuela normal del país en cuyo presupuesto no figura partida alguna para becas.

Sería una medida gubernativa, muy justiciera y beneficosa a esta apartada zona, si satisfaciera el pedido de referencia la autoridad correspondiente.

—Regresó a ésta el joven Manuel Frey, hijo del millonario Frey, quien murió asesinado en su propia casa en el mes de octubre de 1915. Hasta la fecha no han sido descubiertos los autores ni cómplices del delito.

—Ha cesado un poco la perpetración de crímenes en el departamento. Los hechos graves de sangre se producían con una continuidad alarmante.

—El gobierno no ha resuelto nada respecto al cambio de local de la escuela normal que funciona en dos edificios distantes uno de otro. Es de gran conveniencia pedagógica que ambos departamentos tengan sus aulas y dependencias en el mismo local máxime por tratarse de una escuela mixta. Los alumnos del curso tienen que hacer una verdadera travesía por las calles arenosas del pueblo para ir a la práctica, crítica y observación en los grados de la "otra escuela", como la llaman. Algunos grados tienen que "viajar" a clases de música y otras. Es urgente que cese este estado de cosas que es muy anormal e incómodo.

—Constituyóse una comisión encargada de homenaje a rendirse a la memoria de nuestro poeta Almafuerte.

ROSARIO, abril 10. — El próximo viernes reunirase la cámara de diputados, tratando algunos legisladores, según los informes recibidos, de inaugurar el período legislativo con la presentación de importantes proyectos, basados en las necesidades más apremiantes porque atraviesa la provincia.

El diputado Aristóbulo Lazo presentará posiblemente, los proyectos sobre prolongación del plazo para pagar las patentes y dividiendo el pago de la contribución directa en dos cuotas, cuyas fechas las fijará la cámara.

—La mayor parte de los diputados que forman parte de la cámraa hállanse en ésta por lo que corren versiones que muchos no trasladáranse a Santa Fe para que la cámara no se pueda reunir.

Me he entrevistado con legisladores de distintos partidos políticos, asegurándome que partirán a la capital de la provincia el próximo jueves para reunirse el viernes.

—El agente fiscal doctor Juan Manuel Bancalari expidióse en el suceso de Cepeda, ocurrido en la primera quincena del mes de marzo y en el cual figuraba como presunto matador de Nemesio Rosas, don Pedro Aranáz.

Al principio, a este suceso diósele carácter de crimen político, pero de las averiguaciones de la justicia civil y policial, llegaron a la conclusión de que Rosas, suicidóse en presencia de Aranáz por no poder pagar el embargo que caía sobre él. El Dr. Bancalari pide la libertad de Aranáz.

ENTRE RIOS

El gobernador — El ministro de gobierno — La distribución de semillas — Diversas.

PARANA, abril 10. — Hoy expídese un decreto poniendo en posesión del mando, al gobernador doctor Miguel Laurencena.

—Ayer se hizo cargo de su cartera el ministro de gobierno doctor Antonio Sagarna, completamente restablecido de sus dolencias.

—Hoy se remitieron las nóminas de las personas, pedidas por la comisión nacional distribuidora de semillas, con el objeto de encomendarles la tarea en todas las estaciones ferroviarias y centros agrícolas de la provincia; el vicegobernador en ejercicio se ha ocupado personalmente del asunto, asistido por el director de agricultura y varia spersonas conocedoras del medio agrícola, con lo que se ha obtenido una distribución casi perfecta.

—Apareció un decreto ratificando el nombramiento del señor Agustín Sal como director del telégrafo provincial.

—Libróse al servicio público una oficina telegráfica y telefónica provincial en el paraje inmediato a esta capital conocido por el Paraano.

—Puede calificarse de brillante acontecimiento social la boda del doctor David Maropi con la señorita Celia Basaldúa, celebrada ayer; inmensa concurrencia llenaba materialmente las naves de la catedral, hallándose representada en ella todo cuanto de saliente y notable tiene nuestra sociedad demostrándose así palmariamente el concepto que en nuestra sociedad gozan los contrayentes.

—La dirección de agricultura se halla empeñada en realizar un ensayo de cultivo de cebada cervecera, para lo cual se presta admirablemente el medio agrícola entrerriano. Trátase de establecer un nuevo filón que explotará nuestra agricultura, a causa de la imposibilidad de transportar malta para las cervecerías en que se hallan los países europeos y las necesidades de la industria cervecera del país.

CORDOBA

Demostración al senador electo

LABOULAYE, abril 10. — Todos los caracteres de un acontecimiento social revistió el banquete con que nuestra sociedad, sin distinción de colores políticos, obsequió al senador electo por este departamento, el estimado y fuerte comerciante de la localidad don José Solá festejando el hermoso triunfo obtenido por su candidatura en las recientes elecciones celebradas en la provincia.

Ofreció la demostración muy elocuentemente, el ingeniero don Napoleón Burgoa Videla, contestando el obsequiado en pocas a la par que bien meditadas palabras, por medio de las cuales dejó traslucir su sana intención de bregar sin descanso por el mejoramiento del departamento y de la provincia toda.

Hablaron a continuación el señor Zuchi y otros, prolongándose la reunión en amable "causerie" hasta las primeras horas de la madrugada.

He aquí la nómina de los asistentes:

José Solá, Alfredo González, Ignacio Arce, jefe político del departamento don Roberto Soaje Lova, Pedro Estanguet, Napoleón B. Videla, Jesús Mansilla, Guido Simonatti, Florencio Boireau, Víctor Fernández, José M. Do Barro, Mario Valerdi, Pedro J. Bazzano, Carlos Valerdi, Alberto Chiappe, Toribio Mansilla, Juan Gilmour, Abelardo Lavoigne, Eusebio Zuchi, Jaime Pérez, Lucio Patané, Juan A. Mas, Juan E. Mas, Narciso Rodríguez, Gaspar Bianchi, Gabriel Pirpal, Santiago Feneglio, Eduardo Methol Ramón Sotorra, Celso Elíz, José I. Cendoya, Miguel Cendoya, José Cendoya (hijo), Rosendo E. Rodríguez, Lauro Landa, R. Reyna Almandos, Gregorio W. Barco, Gregorio Retenaga, J. B. Morandini, Domingo Ascani, Ernesto Catranza, José Larrégola, Marcos paraguire, Miguel Martínez, Juan Carrar, Jenaro Barba, Juan E. Suárez, Bautista Morandini, Sotero Inchauspe, Juan Suárez, Antonio Impollino, Cipriano Boireau, Gregorio Aizmendi, Manuel González, Felipe Carrica, Antonio Fernández y Manuel A. Moreira.

Insidiosos ataques al gobierno

CORDOBA, abril 10 — "La Voz del Interior", órgano adversario al gobierno, critica acerbamente los medios de que se valen algunas personas al atacar desde la sombra al gobernador sin causa ni justificación alguna.

Enfermedad del señor Argüello — Las mesas directivas de las cámaras — Postergando las sesiones — Incorporación del doctor Núñez.

CORDOBA, abril 10. — El presidente del comité central radical, senador Rómulo Argüello, es muy visitado, con motivo de su enfermedad.

—Los demócratas acordaron rotar las mesas directivas de las cámaras y en la siguiente forma:

Diputados: presidente, Ignacio Lascano, demócrata; José L. Lencinas, disidente; vice primero, Pedro J. Frías. Senadores: vice primero, canónigo Luis Rosendo Leal, demócrata; vice segundo Alberto Durrieu, disidente.

—La mayoría de senadores demócratas, postergarán las sesiones ordinarias en que debían tratarse las elecciones de Río Primero, Tercero Arriba y San Javier, verificadas el año pasado.

—Parece que la incorporación del doctor Núñez a las cámaras acarreará trastornos a determinadas personas; el doctor Núñez es el candidato triunfante sobre Baca, que fué derrotado.

CASA DE GOBIERNO

EN LA PRESIDENCIA

El doctor Irigoyen llegó a su despacho oficial de la casa de gobierno, a las 12 y 1|2. Recibió a algunas señoras que tenían audiencia concedida, después de lo cual se ocupó con los ministros, en el estudio de diversos asuntos de actualidad.

POR LOS MINISTERIOS

El doctor Gómez asistió a su despacho por la mañana y por la tarde. Recibió varias visitas.

Por la tarde, después de despachar algunos asuntos pasó a la presidencia.

—El ministro de hacienda concurrió temprano a su despacho ministerial, donde atendió, como de costumbre, asuntos administrativos relacionados con su cartera.

—El ministro de obras públicas asistió por la mañana y por la tarde a su despacho oficial.

Firmó varios expedientes de trámite recibiendo más tarde algunas visitas, entre ellas, la del procurador del tesoro doctor López y el diputado doctor Le Bretón, con quiénes conversó de diversos asuntos de interés administrativo.

—El ministro interino de relaciones exteriores concurrió por la tarde a la casa de gobierno.

—El minstro de justicia e instrucción pública, concurrió esta mañana a su despacho.

Recibió a varios rectores, directores y profesores de establecimientos educacionales, dependientes del ministerio.

Por la tarde temprano volvió el doctor Salinas a la casa de gobierno, pasando enseguida a la presidencia.

—El doctor González concurrió esta mañana a primera hora a su despacho oficial, retirándose al medio día.

Conversó detenidamente con el general Zeballos.

—El ministro de marina asistió esta mañana a su despacho a la hora de costumbre.

Firmó el despacho de trámite, recibiendo la visita de los legisladores radicales Le Bretón, Cantilo y Saguier.

—Temprano concurrió a su despacho el ministro de agricultura, doctor Honorio Pueyrredón.

Habló con algunos directores de sección, entre ellos con el señor Lahitte, director de economía rural y estadística, de quien requirió urgentemente algunos informes sobre ciertos cereales, especializándose con el trigo en existencia.

—El doctor Pueyrredón se trasladó después de poner el despacho al día, al ministerio de relaciones exteriores, donde pasó la mayor parte de la tarde, atendiendo los numerosos asuntos que debido a la situación actual, creada por los últimos acontecimientos internacionales, requieren su presencia en la cancillería.

SAN LUIS

Fallecimiento— Conflicto entre abastecedores y la municipalidad

SANTA ROSA, abril 10 — Esta madrugada falleció el ex párroco presbítero Leandro Ruiz, causando su deceso unánime sentimiento de pesar.

Desempeñó el cargo durante treinta años, siendo muy querido por el vecindario en general.

—La intendencia municipal provocó un conflicto con los abastecedores del mercado, quienes se quejan de sus abusos y de la falta de garantía en el trabajo, así como de la poca justicia de las autoridades. Hacen culpable al presidente de la municipalidad por demostrar marcada parcialidad con determinadas personas, perjudicando al público consumidor.

COMISIÓN MUNICIPAL

La sesión de hoy

Está convocada para celebrar sesión esta noche la comisión municipal. La presidirá el doctor Casás y en ella se tomarán en consideración los importantes asuntos que figuran en la orden del día núm. 7.

El comisionado Spota presentará un proyecto de ordenanza que destina la suma de 10.000 pesos para el establecimiento de un aquarium en el jardín zoológico del parque de los Patricios.

La concesión del Colón—

Se ha resuelto pasar nuevamente a estudio de comisión el despacho referente a la concesión del teatro Colón, que debía publicarse en la orden del día núm. 8.

Esta medida responde a la necesidad de examinar detenidamente los importantes antecedentes y documentos oficiales que sobre el asunto ha ofrecido el señor Da Rosa y que pueden cambiar fundamentalmente el criterio que ha guiado a la redacción de ese despacho que queda de hecho suspendido.

GUERRA Y MARINA

SERVICIOS HIDROGRAFICOS

La dirección de faros y balizas distribuirá en breve dos nuevos planos de Bahía Camarones y entrada de Río Gallegos.

—El 21 del mes último se libró al servicio público un nuevo faro en Punta Piedras. Este faro, de 20 millas de alcance, es muy útil para la navegación, sobre todo la de los buques pequeños, pues les permite aproximarse confiadamente a esa parte de la costa.

—En breve se dictará un decreto autorizando los trabajos complementarios en la torre del faro Cabo Blanco, para la colocación del aparato luminoso llegado recientemente de Francia.

EXCEPCIONES MILITARES

A fin de evitar diversidad de interpretaciones sobre el procedimiento a seguir con respecto a las comunicaciones de excepciones al servicio militar, que dirigen los jueces federales, se ha hecho saber a los comandantes de divisiones de ejército que deberán recibir y dar inmediato trámite a dichas comunicaciones.

MOVIMIENTO DE BUQUES

La "Sarmiento" ha llegado a Santa Cruz, de donde partirá para Punta Arenas.

—El buque petrolero "Ministro Rivera" ha llegado a ésta procedente de Comodoro Rivadavia.

—El "Ingeniero Iribas" ha fondeado en Río Grande.

OBRAS DE REPARACION

Dictóse una resolución aprobando la planilla elevada por la dirección general de ingenieros para las reparaciones y refacciones a ejecutarse en algunos cuarteles y edificios militares.

PRESCRIPCION DE ACCION PENAL

Hízose saber al ejército que cuando se prescribe la acción penal a favor de un desertor, éste está obligado a integrar el tiempo de servicio que le falta, de acuerdo con su último contrato u obligación.

RELEVO CONCEDIDO

Concedióse el relevo de secretario de juez de instrucción en la 4.a división de la dirección de personal, al capitán de la reserva Carlos Paz.

ESCUELA DE CABALLERIA

Se ha dispuesto que el teniente Ricardo Schweizer, que debía incorporarse a la escuela de caballería para seguir el curso del corriente año, lo efectúe el año próximo.

CAMBIOS DE DESTINO

Se han dispuesto los siguientes pases en el ejército:

A la sección reserva, el cirujano de división doctor Enrique Pietranera, con antigüedad al 1.o del mes en curso; al regimiento 4 de caballería, los tenientes Enrique A. Bicetti y Eriberto Segarra.